南華日報

汪精衛署

SOUTH CHINA DAILY NEWS
49-51 Hollywood Road. Hong Kong
Cable Address "SWENONIS" or 5478
Radio Address "SWENONIS" or 9850
TEL. Editorial Dept. 28284 / Business Dept. 25612 / Staff Quarters 20798 — P. O. Box 369

第一五六二號

本日出紙三大張每份售港銀四仙

督印人鄺修湛

館址 香港荷里活道四十九至五十一號
電話 營業部二五六一二 編輯部二八二八四 職員宿舍二零七九八
電報掛號 有線電五四七八 無線電九八五零
郵局信箱 三六九號
定報價目 （寄港不計）每月壹元 全年拾式元
本港 每月壹元 全年拾式元
中國內地 每月式元 全年式十元
外國各埠 每月伍元伍角 全年伍十元（郵費在內）（報費先惠）
廣告價目表可向營業部索取

香港荷里活道四十九號中國圖書印刷公司承印

香港政府特准掛號爲新聞紙類第一三六號

消化力强則氣和力平 即雖創舉亦能必操勝券

無論何種比賽 運動家請注意 常嚼當得膠糖……及……芝格膠糖

此種膠糖。含有科學之消化質。可助胃力消化不足之缺。運動時嚼之。氣和力平。而無喘疲之狀。賽泳時口嚼膠糖。氣和力平。致能快過電船。

每日嚼之

增多食慾 生津止渴 齒縫清潔 面紋充嫩
消化有序 齒白如雪 口氣清鮮 牙不生蛀
精神常暢 齒齦堅固 去除煙臭 永無牙痛

各處有售 每包五仙

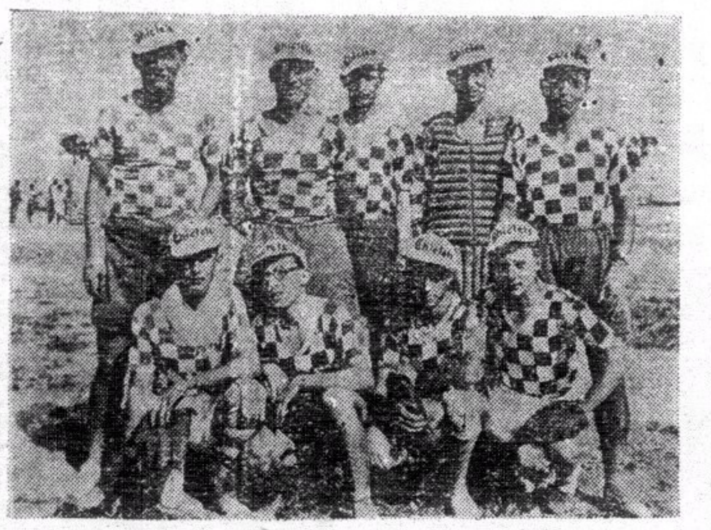

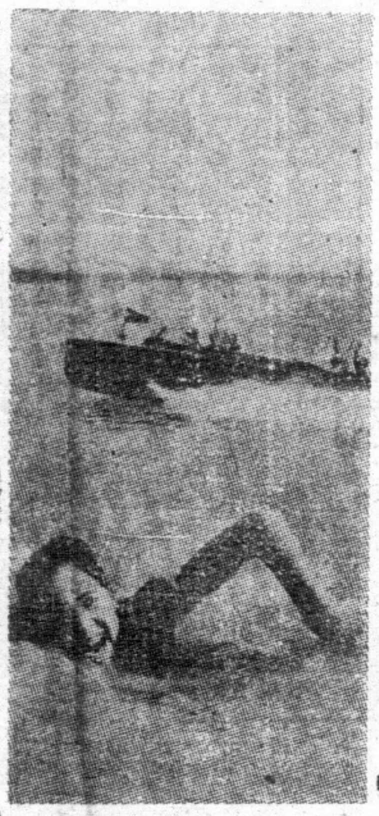

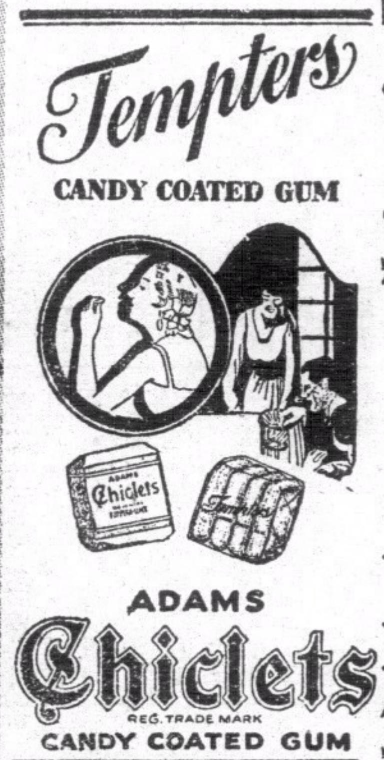

香港歐必成有限公司遠東總代理

湯臣奶粉

此粉純淨滋養料富，助體育之提神，飲常能家定可旗開得勝

各大公司及餅館均有代售．

總經理大利洋行

告羅沙

鬚刷 鬚梘

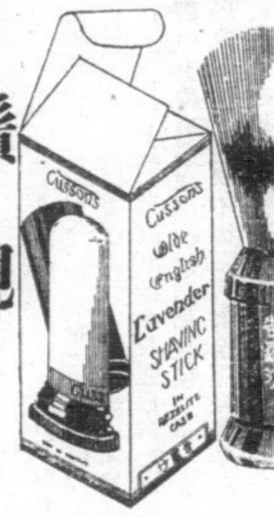

用告羅沙鬚梘鬚刷

妥當非常

各大公司大商店均有代售

"PROMONTA" The Nerve-Food

補腦名丹

乃延年益壽粉也製自蛋白質含有審燐酸脂肪酸以及斐齡等重要成分全爲人體之滋養補品及完成人生之强記憶力不寒不燥敢稱補中之王 舉凡一切神經衰弱健忘頭眩身疲乏力不思作事及失眠等症服之莫不奏效神速即使平常無病者服之亦可健體美顏永不生病延長壽命

服法 大人每日服三次每次一二匙以滾水沖服或和以鮮奶兒以飲用 另有一種葯片其服法每日服三次每次三片

保好油

經驗五十餘年風行歐美德國保好大藥廠精製而成乃德國保好大藥廠經驗五十餘年之秘方專治男婦老幼中外人士之經驗者有口皆碑其主治各症如下

主治 刀傷火傷頭目暈眩風濕骨痛神經痛疥瘡大癘無名腫毒牙痛耳痛手足瘡瘰癧核痛各種痛症

俱用此油搽擦患處無不立效如平安無事可免一切傳染病症居家旅行不可不備

德國保好大藥廠披露

總代理香港德商波彌文洋行

美泰電版公司

精製 銅版 鋅版 鉛版

荷里活道四十九號電話二五六一二

大部急竄遵義大道

朱毛匪越烏江

陶廣電告匪竄庸城

贛各界派員南來慰勞

（一月十一日長沙電）陶師長廣昨由辰州電省、略稱辰州邊界之馬溺牒四都坪一帶股匪、一部盤據該地、經我鋼老人旅及章亮基師痛剿、斃匪五百餘名、匪不支、紛向庸城潰竄、我軍已向庸境黃巨協仙人岩一帶、推進追剿、（中央社）

（一月十一日長沙電）朱指揮樹勛由慈利電、稱赤匪一部盤據江埡、經會同張萬信師由通津鋪分途進剿、七日曾與匪接觸激戰約四小時、將匪擊潰、斃匪四百八十餘名殘匪向大庸屬后溪方面竄走（中央社）

（一月十一日長沙電）桃源電稱、黃石太平橋三陽港一帶散匪經我陶陳兩旅及汝棟部由吳溪、龍潭、滃家、何蔭、向匪包圍、激戰數次、卒將該匪擊潰、斃匪七百餘名、劉正搜剿中、（中央社）

（一月十一日長沙電）洪江電稱、朱毛匪竄過烏江、因掠食困難、大部均西向遵義大道急竄．我第二兵團薛岳部已與黔軍聯絡、將胎變安之匪相繼擊潰、斃匪甚衆、當將胎壟安收復．現正覓渡跟踪追剿、（中央社）

（一月十一日長沙電）湘省黨部臨時駐邵陽辦事處、改爲協剿辦事處、移駐常德、並推蕭逢蔚等三委員前往主持、（中央社）

（一月十一日重慶電）黔北匪況無變動、一路剿匪督查專員王鄉庭、十日由省來渝、據談、朱毛北竄、係牽制作用、主要目標在川南永寧一帶、中央對此早有準備、將由川湘黔及中央軍夾擊而殲滅之、（中央社）

（一月十一日漢口電）川剿匪將領鄧錫侯田頌堯李其相楊森唐式遵應劉湘賀國光召十一午舉行剿匪會議、討論軍事進行、川省府準本月中旬成立、（本報）

（一月十一日南昌電）各界慰勞會決派員前往粵、桂、湘、三省慰勞剿匪將士、省府派委員熊家僧往、（中央社）

黃水續漲勢極險惡

胡源滙擬請省方籌工欵材料

（一月十一日天津電）胡源滙魯穆庭日前赴豐壽驗收沱河灘漲工程、十日晚工畢返津．據胡談、沱河高水位導水工程、已完成十分之七、所需機器、已向英德定購、下月中可運工地應用、黃河水勢續漲不已、貫台堵口工程、仍極險惡、惟工欵不足、材料缺乏、頗堪隱憂、本人擬請省方從速籌措、免成巨災、（中央社）

失業僑胞投僑樂村

（一月十一日南京電）溫籍旅日被迫歸國華僑及前華僑義勇軍學閩失業華僑、紛紛投僑委會主辦之僑樂村、請求墾殖、該會已發出登記表千五百份、俟審查合格、即移送、（中央社）

熊式輝離贛赴京

（一月十一日南京電）熊式輝因本省剿匪告一段落、今後施政建設及行營結束事宜、亟應向中央及蔣委員長請示、特向中央請假兩週、十二日離省赴京、（中央社）

舊都文物委會成立

（一月十一日北平電）舊都文物整委會十一日晨十時在政整會開成立會、到當然委員黃郛、于學忠、宋哲元、袁良、袁同禮、羅翻楫、丁春膏、沈兼士、殷同、馬衡、聘任委員朱啓鈐、朱深、陳漢第、程克、及秘書夏清貼等、當通過文物整委會議事規則及整理文化之執行手續等案、並組設保管欵項委員會、推黃郛、周作民、丁春膏、殷同、袁良爲委員、至十二時散會、即日開始辦公、（中央社）

（一月十一日北平電）舊都文物整委會十一日開成立會議、黃郛于學忠宋哲元等曾到、商討聘名流委員及整理文物修名勝等問題、（新亞社）

激勵青年奮鬥

德勞工管理員

柏林電、德國勞工管理員、波爾格氏。近在哥龍尼城向國社黨青年演說。謂「吾人不當再爲世界之砧。當一變而爲全球之鎚」。又謂現所必需之新心理。係「奮鬥精神」。而非自甘放棄之心理」云。可見德邦激勵青年之殷。但廻顧吾國所謂青年。大都面黃肌瘦。精神萎靡。此無他。實因深患夢漏惡疾所致。初則壹月數發。不以爲意。久乃一發連夜。以致身體瘦弱。作事不振。君不速治。癆病以生。不特聞中樂趣難以消受。即寶貴生命亦將斷送。請服

青年良友

保證一服止遺。再服斷根。其有久患而致神經衰弱者。服之更著奇效。保證服後。腦力大增。終夜安眠。所以此藥又爲治療失眠症無上良劑也。

每瓶港銀一元 半打五元 一打十元

香港永樂街八號A中德藥房獨家經理

△自動電話二七四一九號▽

補品研究

多合宜服補品之論調、醫界提倡甚力、衛生家從而和之、衆口一辭、共然其說。據云補品效力偉大，小則補血強身，大則益壽延年，是以富者揮金如土，滔滔皆是，誰不貪生惡死，燕窩也，銀耳也，以及一切中西補劑，食者盡力以赴，每逢冬季，買賣甚盛！然而服後之效果如何，身壯者，影響如何，又難言！但服後不見效力，或生力健者，不乏人，因進補而見補品其他之不良反應者，亦佔多數，優良與否，大有選擇之價值也，可！

男女妙葯 康的靈

乃採取動物精英，用最新科學方法而製成補品，爲補品中之錚錚者，其效力超出一切補品之上，有百利而無壹弊，功能回復青春，壯男女生殖之機能，故老翁服之，青年雄健，老婦服之，受孕，男女服之，愛情倍增，多年不育者，服之一同，得奇效，功效優異，如無應驗，索服原銀，其神力有……

康的靈 每盒四十九服原價港銀五元減售三元五天

廣州靖海路卅三號。汕頭小公園前六號。廈門中山路二零三號。梧州竹安路。南寧民生路一七九。

各埠分行均售

華僑電機捲髮室

科學新式柑油乾電髮機

捲髮特價

由八元起至十六元止

堅道七十七號電話二六四零九

德意志醫學界結晶品

三千醫學博士共同研究歷時三載始克發明之

猛虎乳

是培補滋養之良劑 是止咳治癆之奇藥

最近德國醫師苦心研究所發明之猛虎乳、其成分、係集合純淨之虎乳、曾經三千考魚肝油及維他命、加以貴重藥料、用科學方法配製而成、功能止咳治癆、等肺癆咳嗽、體虛血氣不足、更能補血、化痰、食慾不振、身體虛弱、四肢無力、精神困乏、血液稀薄、婦女月經不調、孕婦缺乳、產後諸病、女科百病、老幼咸宜、立奏奇效、芳香適口、且味此乳、製法新、男女老幼、均宜服、

德意志猛虎乳每盒一元五角說明書任索

香港永樂街拾壹號大中洋行獨家經理

分行－廣州下九路．廣州高第路．汕頭居平路．梧州小南路．廈門開元路

寧粵合作聲中 某要員之談話

寧粵合作、月來經各方極力斡旋、大致已將實現、惟個中消息、尚未公佈、記者爲使各方明瞭眞相、特走訪某要員於私寓、叩詢其合作問題、經過及來往港粵之任務、據答稱、業已合作、雙方中人相繼談判後、其事已獲成績、本人此次來港、因私事、有好便作秘密休養、純因神經衰弱、後經醫告、服腦特靈、未悉何時返省、若失眠、照常辦事云：

（按）腦特靈爲最新發明之補腦良藥、能改造腦力、補充腦力之不足、特效爲神經衰弱、記憶薄弱、凡思想過度、精神困乏、失眠、食慾不振、頭痛、陰萎、遺精、夢洩、一切神經衰弱之病症、服之立效、每盒港銀一元●

美人與愛情

愛情雪花 質料精美 特別製造 裝璜名貴 清香撲鼻 耐久不褪 諸君採用 定稱實際

洋貨公司均有代賣

到購無論藥品化粧品五毫以上者均贈美人畫壹幅

香港二天堂白

蓄儲保壽 勝於一切蓄儲

（一）保壽儲蓄 別種儲蓄，遇有需要，隨時易於提用，投保壽險，係屬强迫儲蓄，不易提取，可以達到儲蓄巨欵之目的。

（二）保壽儲蓄 滿期有還欵，娛老便有餘資，身故有賠欵，家庭即有保障，納費甚微效用甚大。

（三）保壽儲蓄 有意外雙倍賠欵之辦法，但意外傷亡，常有其事，既屬有意儲蓄，自應多謀一重保障。

（四）保壽儲蓄 能以少數博多數，常有繳交一期保費者，收得大宗賠欵。

注意一 本公司新訂章程，保費低廉，保法完備，資本雄厚，歷史悠久，純粹華商組織，諸君惠顧，無任歡迎！

注意二 本公司特聘馬惠文大醫師，爲各保戶及其家屬減費診病。

保壽章程 索即奉函

先施人壽保險有限公司廣告

香港總行

德輔道中一四一號四樓 電話二五零七九

汪院長在滬發表談話
中央對胡態度始終未改
盼望胡氏能到南京共同負責
胡氏批許可以接受如有誤會則予解釋
如胡有出洋意中央樂于贊助

（一月十一日上海電）汪院長發表書面談話云、中央同人對胡展堂先生態度、三年以來、始終未變、即
㈠盼望胡先生能來南京共同負責、
㈡胡先生在港批許、可以接受、如有誤會、則予以解釋、若激于義氣遠于事實、亦不與較、
㈢如胡先生有出洋之意、中央同人必樂於贊助、但此屬于胡先生之自動、
以上三點、乃三年以來中央同人對於胡先生之態度、歷歷可證、至今未嘗少變也云云、（中央社）

（一月十一日上海電）汪院長偕曾仲鳴十一日晨七時許抵真茹下車、即赴曾宅休息、旋請諾爾診治宿疾、並檢驗身體、吳鐵城九時許謁汪、報告滬市政、汪於十時四十分訪晤孫科、時王寵惠已在孫宅、長談二小時始散、汪定當晚返京、（中央社）

（一月十一日上海電）吳鐵城十一日下午四時謁汪、旋隨汪赴市中心區視察各種建設、並赴市府參觀、對各部份均有指示、（中央社）

（一月十一日上海電）汪院長、曾仲鳴、朱培德、十一日晚十一時車返京、（中央社）

（一月十一日上海電）汪精衛今日在孫科私邸與孫科王寵惠等、作半日之會商後、隨對記者發表談話、謂中央政府要求、㈠應請胡漢民晉京、㈡政府將考慮胡氏之建設方案、并設法接納、對故出洋、願竭力幫忙、㈢決不委派代表南下、各華報証實西南政委劉蘆隱確已抵滬、據劉自稱、此行純爲遊覽京都、并無何種政治任務云、汪精衛今晚將離滬返京、而王寵惠則定十五日晉京云、（路透社）

（一月十日上海電）汪精衛十一日到滬後、約王寵惠孫科孔祥熙談合作問題、汪談、中央盼胡能來京共負責、如願出洋當助其成、（新亞社）

滬郵務局通告 舊郵票通用期限

（一月十一日上海電）滬郵務局通告、舊版帆船式等一種普通郵票、十八年發行之航空郵票、及舊式欠資郵票、統限售至年底止、期滿停售、通用時期至廿五年六月三十日止、逾期無效、（中央社）

劉(文)島 訪晤意相

（一月十一日南京電）外交界息、劉文島已抵羅馬、昨與墨索里尼會晤、刻正接洽呈遞國書日期、（中央社）

川東四縣 劃爲特區

（一月十一日重慶電）川善後督署劃酉、秀、黔、彭、爲特區、委王亦濟爲該區行政督查專員兼保安司令、王定日內率兵三連前往、（中央社）

儀我回國

（一月十一日天津電）儀我奉調回國、十日由平來津、並訪我當局辭行、十一日午乘車赴塘沽、轉輪東渡、（中央社）

豫建廳 引黃入惠

（一月十一日開封電）建廳引黃入惠、黑崗口引水渠工程完竣、計作一二二七五八十一方、費資萬餘元、惠濟河庫可通流暢、（中央社）

鄂綏署舉行 陸大初試 與試者數十人

（一月十一日漢口電）綏署十一日舉行各部隊軍官陸軍大學初試、與試者數十人、主試者爲總參議朱傳經、考試科目爲黨義、築城、地形、英日文、測量、戰術等六門、聞初試及格後、再送京復試、以定去取、（中央社）

武漢貧民 增加數萬人

（一月十一日漢口電）鄂去年旱災奇重、省會貧民日益增加、據公安機關息、武昌漢陽人口、總計四十餘萬人、佔全市人口之半、本年因災情關係、貧民日漸增多、預測當在二十五六萬人、佔全市人口三分之二以上、（中央社）

（一月十一日漢口電）各賑會調查武昌漢陽貧民共達廿六萬人、佔全市人口三分之二以上、該會決以二萬元辦米放賑、（本報）

胡宗南 整飭軍紀 商會稱謝

（一月十一日重慶電）胡宗南師丁旅開抵昭廣後、不拉夫、不派款、並派員放賑、並佈告豁除苛雜、成都市商會去電感謝、廿八軍亦整飭軍紀、停征各款、派員散賑、競作善舉、川軍巨頭若均能效法中央軍、難民自得昭蘇、人民樂於擁護、（中央社）

實業部 計劃勞工移墾西北 擬訂移墾草案十二條

（一月十一日南京電）實業部現積極計劃勞工移墾西北、除前曾擬訂保護獎勵勞工移往西北辦法大綱、經行政院核准施行外、現復擬訂移墾西北草案十二條、送行政院審核、幷經審核、指定寧夏省爲救濟失業勞工移墾西北試驗區域、（中央社）

鳳翔白酒 運外推銷

（一月十一日西安電）陝省鳳翔白酒、又名貴妃酒、向稱名產、現陝國貨產銷合作社特加工釀製、並裝璜成瓶、運銷外埠、首批計二千餘瓶、已起運京、滬、津、漢、一帶推銷、並將陝省特產白木耳、胡桃、岐山掛麵等土產、加以裝璜外運、以提倡國貨、（中央社）

贛水電廠 建築計劃通過

（一月十一日南昌電）本省水電廠建築計劃、十一日經省務會議通過、資本共三百二十萬、廠址確定帥家坤、水廠一年完成、建廳已將會議結果函宋子良、促來贛訂合同及介紹工程師主持建築、（中央社）

滬京仍重霧

（一月十一日上海電）滬十一日仍重霧、迄下午未散、滬粵線南下機未起飛、（中央社）

司法部開(部)務會議

（一月十一日南京電）司法部十一日開部務會議、通過司法官考績、宜注重實際辦案情形、及修正高考司法官考試初試及格人員學習規則等要案、（中央社）

國府命令

（一月十一日南京電）國民政府十一日令、㈠陸大校長楊杰、教育長王澤民、另有任用、楊杰王澤民、均應免本職、此令、㈡任命蔣中正兼陸大校長、此令、㈢任命楊杰兼陸大教育長、此令、㈣皖省府委兼財廳長毛龍章呈請辭職、毛龍章准免本兼各職、此令、㈤任命楊綿仲爲皖省府委、此令、㈥、任命楊綿仲兼皖省財政廳長、此令、㈦、甘省府民廳長朱紹良呈請辭職、朱紹良、准免兼職、此令、㈧、任命王應榆爲甘省府委、此令、㈨、任命王應榆兼甘省民廳長、此令、㈩、閩高法院長閩大奇另有任用、閩應免本職、此令、㈪、任命董杭時爲閩高法院長、此令、（中央社）

四屆立委定期就職 今日明令委任十四宣誓就職

（一月十一日南京電）國民政府、定十二日明令任命四屆立委、簡狀亦同時發交立法院給領、立委宣誓就職典禮、決十四日晨十時在國民政府舉行、散處京外立委、在典禮舉行前、均可來京參加、孫科定十三日晚由滬返京、十四日晨九時孫出席立法院紀念週、幷作報告後、即赴國民政府主持典禮、在宣誓就職後、定十五日晨宣立法院開預備會議、編定坐次、決定分組名單、至第一次大會日期及議案、須待預備會後、方能決定、（中央社）

楊猴小匪 有竄陝模樣

（一月十一日歸化電）楊猴小匪二百餘十日在東勝虎兎溝被我軍擊敗後、有竄陝境模樣、傅作義、王靖國近擬定剿除新方略、前追剿楊匪之宿鐸峯藏、其武爲道軸各部、十日調返原防休息、並從事清查地方、搜剿零匪、（中央社）

于學忠 接見丹使

（一月十一日北平電）于學忠十一日晨出席故都文物整委會成立會、因與意使館參贊狄籍索及丹麥公使歐恩浩約定十一日晨會晤、旋即退席、在私邸分別接見狄歐二氏、彼此晤談、午于復至政整會參加黃郛之宴會、（中央社）

蘇高法院 將遷鎮江

（一月十一日南京電）司法行政部計劃將蘇高法院遷鎮、在鎮新院址、建築費約二十萬元、除在蘇舊院址可估價十餘萬元及蘇省府補助三萬元外、不敷之數、在籌劃中（中央社）

南昌 公民教育 循序實施

（一月十一日南昌電）省會公民教育委員會第十屆十一兩週訓練、仍循序實施、到者六千人、一期服務人員獎狀、十一日在教廳頒給、程時代表熊式輝授獎致訓、（中央社）

平漢路去年 盈餘八百三十餘萬

（一月十一日漢口電）平漢路局長陳延炯、十日晚由京乘江新返漢、于十一日赴局銷假視事、聞平漢全路廿三年度營業情況極佳、故盈餘八百萬餘、茲探錄其指數于后、平漢鐵路二十三年份、㈠營業近狀爲三千一百九十五萬餘元、內實收現金二千五百十八萬六千餘元、㈡支出方面、甲、營業用款爲一千七百五十七萬五千餘元、乙、歲計賬爲八百八十六萬七千餘元、結餘五百五十萬八千餘元、㈢盈虧賬餘額二百五十八萬三千餘元、總計盈餘八百九萬一千餘元、但營業支爲本歲計各賬、現金實支爲一千六百八十七萬八千餘元、故現金盈餘爲八百三十萬八千餘元、（中央社）

（一月十一日漢口電）平漢路廿三年份營業進款共三一九五萬餘元、較上年增收二百四十餘萬、除支出外淨餘八百三十餘萬元、（本報）

張案嫌疑犯解濟南

（一月十一日青島電）此間捕獲張葦村案嫌疑犯黃覺、十日午魯韓派執法員來青提解、四時押回濟訊辦、（中央社）

于右任張繼 過鄭赴陝

（一月十一日鄭州電）于右任張繼十一日晚十二時由京過鄭赴陝、主持革命先進朱佛光公葬典禮、約勾留兩週、即行返京、（中央社）

成都妓女 佩桃花章

（一月十一日重慶電）成都妓女實行佩桃花章、（中央社）

新運創導日 擬定二月九日

（一月十一日南昌電）新運總會以廿三年二月十九日蔣在行營紀念週講新運意義、實爲新運創導日、擬不採一般紀念日形式、但全國於此日舉行規矩清潔大檢閱、（中央社）

簡荐委任 待遇支俸法

（一月十一日南京電）國民政府頃抄發簡荐委任待遇支俸辦法五條、通令直轄各機關、仰飭屬遵照、（中央社）

漢國貨商場 定十六開幕

（一月十一日漢口電）漢市中華國貨商場、自市黨部准予備案後、即開始籌備、頃市府亦予批准、其第一批貨物已由松浦輪由滬運漢、約十四日可到、現已決定十六日正式開幕、（中央社）

實業部 查各省林墾

（一月十一日南京電）實業部現籌劃調查東南各省林墾情況、俟該查團組織就緒、即出發、（中央社）

宋哲元 在平候軍何

（一月十一日北平電）宋哲元、秦德純、以何應欽即將返平、擬候謁報告察省近況後、始行返察、（中央社）

合作討論會 昨日閉幕

（一月十一日南昌電）豫鄂皖贛四省農村合作討論會、連日討論推進合作組織及業務重要提案甚多、十一日下午閉幕、由贛合作委會委員長文羣致閉會詞、（中央社）

平市機南飛 巡飛南昌

（一月十一日北平電）平市捐購之五機及陪同北來之中央第三號機、十一日晨十時由第六隊副劉佩章率領、巡飛南昌、募捐聯合會特派代表郝七亢等到場歡送、高志航十一日晚六點五十分乘車赴京、黃秉衡亦定日內南下、（中央社）

冀省警務處 移交完竣

（一月十一日天津電）冀省警務處十一日移交完竣、新任處長劉潛于午前十時到處視事、（中央社）

蔣令陝邵 代祭朱佛光

（一月十一日西安電）蔣委員長九日電邵力子、令代祭陝革命先進朱佛光先生、邵接電決俟于右任到陝後、偕赴三原參加公葬典禮、（中央社）

通郵第二日 郵件千五百件

（一月十一日天津電）十一日爲通郵第二日、關外寄來郵件約千餘起、經檢閱查驗後即行寄津、本市寄關外郵件、較前一日增多、達千五百件、余翔麟以任務已畢、十一晨返平復任、（中央社）

魯建廳 修各縣專路 乘農事餘隙

（一月十一日濟南電）建廳以長途汽車路多係借各縣道聯貫而成、雖屢次修補、仍時常損壞、特呈請省政府、擬乘農業餘隙、先將重要路綫修成專路、其餘再分年酌量各地豐歉情形、陸續修築、又各路橋樑、爲體恤民衆艱苦、擬請在汽車路局收入項下、酌予補助、（中央社）

國際記者團 赴贛觀光

（一月十一日南昌電）國際新聞記者團來贛觀光、十九日可抵省、本市新聞界因處同業地位、特籌備歡迎、除定二十日下午六時假金華社歡宴外、並去電歡迎、（中央社）

鄂厲行軍訓

（一月十一日漢口電）鄂省爲厲行軍訓起見、特會同國民軍訓會、定十二日下午二時召集各高中以上學校校長會議、討論一切、（中央社）

策覺林謁林

（一月十一日南京電）策覺林呼圖克圖於十一日晨十時赴國民政府晉謁林主席、當由參軍長呂超引導晉見、聞主席垂詢西藏情形甚詳、約半時策始辭出、（中央社）

重慶久不雨

（一月十一日重慶電）此間匝月不雨、一週來復大霧、九日西上機延至十日始由漢起飛至宜、十一日可到、前日五路總指揮王陵基乘機回渝奔喪、（中央社）

財部弛禁 白銀內地流動

（一月十一日上海電）中國財政部、經暫時取銷禁止白銀在國內流動之辦法、故在中國境內、白銀可自由運輸、惟出口則仍然嚴禁云、（本報）

(渝)計政人員 分發各縣

（一月十一日重慶電）渝計政講習所畢業生百六十餘名、劉湘分別委充各縣審計員主計員、（中央社）

殷汝耕返平

（一月十一日北平電）殷汝耕日前赴津、因患便血症、滯津調治、刻已稍痊、於十一日午返平、（中央社）

劉桂堂匪竄入熱境 冀境無匪踪冀省當局力防回竄

（一月十一日天津電）劉桂堂殘部竄擾薊縣後、經團隊夾擊、十日全部竄往熱河將軍關一帶、冀境已無匪踪、省當局爲防回竄、已令保安隊駐防薊縣天水泉、從事防堵（中央社）

（一月十一日北平電）竄擾薊縣黃崖關及平谷將軍關之劉桂堂殘匪、九日被薊縣民團團剿、大部份已向西北潰竄、其餘零星小股、仍在搜索中、另一股逃遵化、九日經擊潰、但是否仍將回竄、尚難逆料、薊密區各縣已加緊戒備、當局對戰區匪患、決撤底清剿、俟新保安隊出發後、積極消滅、（中央社）

（一月十一日北平電）黃崖關竄入之劉桂堂匪一部、仍在平谷薊縣擾亂中、（新亞社）

啄木鳥政策 須磨否認

（一月十一日北平電）京日總領須磨、十一日上午九時四十五分由濟來平、日代辦若杉等均到站歡迎、定十二日晉京回任、據須磨談、余上年前偕鈴木等乘例假之便、回國一行、在東京僅留兩週、過東北住兩日、北平爲舊遊之地、且有數年未來、故抽暇到此一遊、明日即返京、此次回國、並未負傳達中日外交任何使命、亦無其他任命、外傳日外交方針將由水鳥政策變爲啄木鳥政策、乃係謠言、有吉公使無回國之意（中央社）

（一月十一日北平電）須磨十一日抵平云、予返國係例假、來平係遊歷、十一晚返京、（新聲社）

川財政支絀 欠薪經年

（一月十一日重慶電）川省府及各廳薪水、積欠經年、督署共撥六千元、以渡年關、民廳科長韓光鈞昨來渝、向新廳長甘績鏞請發給欠薪及盡量留用原任職員、（中央社）

兩路黨部 請收回雜幣

（一月十一日南京電）財政部接中執會函轉京滬滬杭甬鐵路黨部條陳請飭定輔幣、收回雜幣、財政部交幣制委會詳細籌劃、（中央社）

國府令實施 義務教育案

（一月十一日南京電）五中全會決議通過蔡培元等九委所提之實施義務教育標本兼治辦法案、經中政會議決定、交國民政府照辦後、國民政府已訓令行政院轉飭遵辦、（中央社）

閩綏靖會議今閉幕 閩綏署決定整飭各部隊

（一月十一日廈門電）全省綏靖會議、十日在漳開幕、出席司令師長及代表等廿五人、提案百餘件、已通過卅餘件、定十二日閉幕、會議綱要四項、㈠組織保甲訓練民衆、㈡肅清散匪、以靖地方、㈢建設公路、以利交通、㈣架設電話、靈通消息、（中央社）

（一月十一日福州電）漳綏署通令各師以頻年征戰、精神物質、兩要素、均乏健全、亟宜整理、以成勁旅、飭即各按實況于將校之陶冶、士兵之補充、教育之改進、器械之補充、一切有關事項、擬具計劃、于來漳會議時、提出討論、（中央社）

（一月十一日漳州電）綏靖會議十一日晨開三次會、午綏署各長官假紫光旅社宴出席各代表、下午二時繼開四次會、五時議畢閉幕、計通過提案六十七件、（中央社）

黃郛設讌 爲高橋洗塵

（一月十一日北平電）黃郛十一日下午七時半在政整會設讌爲日使館新任武官高橋洗塵、並邀日代辦若杉、日駐京總領須磨、及殷同等作陪、（中央社）

中央發給 海外代表旅費

（一月十一日南京電）海外出席五全大會代表已抵京者、共五十餘人、因大會展期、刻由中央發給旅費、各返原地、暹代表謝熹、周受來、安南李澣、李子瀛、緬甸、李燊然、九日已離京動身、又安南恨封、英屬麗良、十一日晨動身、餘均定十五日前後啓程、（中央社）

今晨最後電訊

（濟南電）建廳函滬實業家姚福昌、請來魯商洽灤濱台黃河沿岸沙礫地辦法、決舉辦大規模虹吸工程、淤灌面積約五千頃、（新亞社）

（太原電）何應欽偕夫人及女公子及隨從秘書謝鐘元等七人、十一日晚抵幷、此間軍政要人均赴車站歡迎、何下車後、即赴山西飯店休息、各要人即晚設宴、爲何洗塵、據何談、十三日赴河邊察閻封翁、何日赴平、尚未定、此行除代將致祭外、別無任務、（新亞社）

（西安電）于右任張繼及邵力子夫人、偕隨員數人、十一日晚七時抵西安、于下榻新城大樓、張定十二日晨赴三原、主持十四日朱佛光公葬禮、邵力子亦於十二日晨同往、（新亞社）

（上海電）滬西青女子籃球賽、本屆自改用男子規則後、海上運動界風氣突爲一變、惟該會此次係由嘗試性質、體協會主辦之上海籃球聯賽及萬國盃賽兩項、女子組本屆則仍採用女子規則、蓋深恐女子因生理關係、不宜採用男規、運動劇烈、身體有防礙也、（中央社）

西荊公路 分三段施工

（十月十一日西安電）西荊公路由西安至荊延關、全線長約三百餘里、由陝修築、總工程師吳之翰已抵省、決分三段施工、下月開工、（中央社）

農民焚教堂 醉後欲犯驚人之罪

（一月十日巴達比士地電）星期三晚在巴達比士地市附近某村落有農民三人、因酒醉焚去舊教堂一座、查該三人飲醉後、即互相縱談、有何驚人之罪可犯、其中有提議焚燒教堂者、于是三人跑至目的地、破門直入、教士阻之、反被毆至重傷、附近派出滅火機、前往營救、但均無效、結果約一小時即將全座教堂焚毀云、（國民海通）

波益松連任法參議院議長 提議修改會議規則 照英下院辦法辯論應有限制

（一月十日巴黎電）本屆參院復會後重選波益松爲議長、波益松連長議長至此已爲第三次矣、本日參院開會、波益松就議長職、伸謝各議員與以信任並提出修改參院及各委員會會議規則之議案、請各議員加以討論、此項議案之目的、乃在消除國會與輿論間之誤會、規定倶照英國下院辦法、辯論應有限制、議員發言、應有次序、使行政與立法職權、關係分明、（中央社）

內閣一致贊同訂法意協定

（一月十一日法京電）內閣開全體會議、由李布倫總統爲主席、一致贊同在羅馬所訂之法意協定、於會議時間內、擬完全由外長賴伐爾、報告其與意首相墨沙里尼會商之經過、及解釋各協定之內容、法總理佛蘭亭、於會議後、出對報界記者言、各協定不久即交國會批核云（本報）

（一月十日巴黎電）法外長賴伐爾於星期四日在內閣會議中、報告赴羅馬談判之結果、據官方消息內閣對於賴伐爾擬就之協定、甚形滿意、并指示賴伐爾提出國會討論云（國民海通）

川崎有痢疾

（一月十一日東京電）川崎地方發生痢疾、計至昨日午、小童死者共有九十五人、現在東京亦有是症發生云、（本報）

臧逆抵東京

（一月十一日東京電）僞逆內務大臣臧式毅、昨日由長春到東京、考察日本政制度云、（本報）

羅國奇寒 北部餓狼四出

（一月十一日羅馬尼亞京城電）羅馬尼亞國、天氣非常寒冷、國內有數處地方、寒暑表降至零度下之二十二度、羅馬尼亞北部之干士丹沙埠、現已爲結冰所封、多瑙河航行、已完全停頓、餓狼成羣、四出覓食、向野外之僻靜村莊進攻云、（本報）

法軍總司令 威近將告退說

（一月十一日巴黎電）據小巴黎報所載、法軍總司令威近將軍將於本月廿三日達到退老之期、現已決意告退、將由參謀總長加毛連將軍繼任云、（國民海通）

黑海起颶風

（一月十一日莫斯科電）黑海數日前發生風潮、現仍繼續未已、俄得薩商港、經已結冰、故對於輪船失事、援救甚爲困難、據俄得薩城消息、昨晚有意船一艘、在該處停泊、突然發生火警、幸未幾火即撲滅、幷無傷斃人云、（國民海通）

修商法原則 法商長提議

（一月十日巴黎電）今日商業部長馬嘉杜、在法商會提議、修改商業法原則、根據美國復興委員會之復興法而成云、（路透社）

馬爾摩拉島 地震五六次

（一月十一日土耳其丹波路電）據最近所接消息、馬爾摩拉島、由前星期五日至本星期二日、共感覺地震五十六次之多、該處一帶房屋、均已倒塌、至於有無死傷人民現則未知云、（本報）

錫蘭熱病蔓延

（一月十一日哥倫坡電）熱病蔓延於錫蘭、勢頗猖獗、死亡人數現尚未能確知、但知凱迦勒一處已死三千人、而在醫院療治者、現尚有一千人、政府已撥款五十萬盧比、爲錫蘭各處治疾專款、（中央社）

社論　不景氣下之廣州市

記者於本月十日社論中論述押在財廳之人犯呼籲一事，以爲財廳此舉，不特有背道德，且直爲枉法，其本身已自蹈刑章。查被押者多屬商界中人，因此聯想及年來廣州市之商業。年來廣州市商業之凋零，迨已夫人皆知，然究其原因，則官廳措施之失當不無絕大之關係也。

據調查所得，廣州市爲不景氣所籠罩，實無可諱言。廿二年一月至廿三年六月間，歇業之商店達九千二百九十一家，其資本額達五百八十餘萬，即就去年而論，商店倒閉之數，亦達三千六百餘家，照商會調查結果全市商店共有一七一八零家計算，去年倒閉數目，竟達百分之二十有奇。就銀業行而論，往昔在年關期中，各號銀館多放款，而去年除小數資本較厚者尚有日息放出後，其餘類多停止。往常期款可有一年或六個月之限者，亦多改爲一個月或三個月。買賣按揭之營業，大告減少，物業價值之慘跌，幾至無人過問，空樓到處皆是，即間有因按揭滿期，而被拍賣者，亦不易於沽出。全市店戶建築之數，比前減少三分之二。待租之空樓，達五千餘戶（警署納警捐之調查）。全市乞丐，達二萬餘人，露宿街邊之貧民，亦有七千餘衆。建築商因無力納奇重之捐稅與動輒得咎之罰欵，曾一度罷業。市內金融枯竭，各銀號之附家多有提欵而少附欵。據最近所得之消息，市內之工廠商店，多乘元月二日『無情雞』之機會，大肆裁員，致十日內失業人數突增數千。米價日賤，米行營業亦多虧折，加促農村之破產。綜計全市商業，除找換店因迭次紙幣風潮有一部份尚能徼利外，其餘各行，莫不大興日暮途窮之嘆。號稱『革命策源地』，貧乏一至此極，馬路之開闢雖多，市政之外觀雖麗，將焉用之！

試一究其原因：誠然，世界經濟不景氣之影响，已使此老大之中國肉盡見骨，舉國皆然，廣州豈能獨異。然此外猶有一重要之因素，足使此種貧乏加速其深刻者，則政府殊不能卸其責。何則？就積極方面言，粵省固侈言建設，廣州之市政，亦嘗以『進步』自鳴，然此所謂『進步』，類多偏重外觀。海珠鐵路誠偉矣，市府新署誠麗矣，新闢之馬路誠多矣，而市民生活之改進無與焉。即就馬路而論，測定路綫權在政府，而費用所出則責諸人民；人民已窮，築路後勢須改建，所費已屬不貲，又加之以馬路建築費，疇昔小康之家，亦將一變而儕於貧民之列，市容之繁榮，已無復再能享受矣。況購買力低而生活程度狂漲，縱日馬路開闢即可以求百業之繁榮，亦舍本徇末之論耳。就消極方面言，捐稅之重，已使商民窮於負担，捐稅之外，復時有各式各樣庫券公債之派銷。一事之舉辦，欵源不求諸預算，必以各式各樣之名目使民負担之。在此重重剝削之下，廣州商民又將何從獲此什一之利乎？況官威赫赫，隨時隨地，可以罰民，例如所謂『霸王車』，雖經三令九申，而商人之苦不加少，其一例也。正當營業者尚有朝不保夕之歎，而政府猶復動輒加以罪名，曰瞞捐，曰欠餉，封其店，拘其人，使其陷於山窮水盡境，若惟恐其倒之牽不速。夫如是，欲廣州市之不貧乏，可得乎？

事實具在，政府奚可加以忽視？吾人深願政府今後之措施，勿事虛名，稍趨實際，則上述使人痛心之統計數字，或可於本年內得稍減退也。

國聯行政院開常會

昨公開會議討論意亞軍隊衝突問題　意國聲明甚願解決劃定意亞邊界事

英邀請德出席會議被拒絕

（一月十日日內瓦電）國聯行政院常會于明日開會，明日上午將首先舉行非公開會議、討論菲洲亞比西尼亞所提出關于意亞軍隊衝突之問題，如屆時亞國派遣代表出席，行政院則將此項問題列入行政院議程、此外行政院會議第一日所討論者、大約僅以國聯行政問題及俄國、亞美尼亞、西里亞等難民問題爲限、此外各項重要國際政治問題、在第一日會議不至有所發展、惟日前法意兩國在羅馬簽訂協定時、各方消息、謂軍縮談判將有重開之可能、此說現已徵實、出席行政院之各大國代表團、均偕同合格之軍縮問題專家來日內瓦、由此則此次行政院議塲外之談話、大部分將涉及軍縮問題之政治方面、已可想見矣、（中央社）

（一月十一日羅馬路透電）意王與意相慕沙里尼皆向駐意亞比西尼亞代辦聲明、意政府甚願對於劃定意亞邊境事之解決、而意國日內將派員赴日內瓦、其使命在說明關於邊境之意國觀念一點此次意代表團將挾有採取溫和態度之訓令、又聞意政府已訓令新任意屬東非總督台波諾將軍、盡力成立對亞國友好關係、國聯因亞政府之請求、已召集國聯行政院會議、以考慮意亞之爭議、衆慮亞國此舉、或將妨害意亞二國間之直接談判、據現有消息觀之、意政府已抱忍耐態度故和平解決現有希望、（新亞社）

（一月十日巴黎電）英外相西門偕掌璽大臣艾登、于本日午後自倫敦來此、晚間即放程赴日內瓦、出席國聯行政院會議（中央社）

（一月十日巴黎電）外長賴伐爾定於明晚率同外部秘書赴日內瓦、出席國聯行政院會議、法國出席國聯代表爲西格里、則于今晚先行啟程赴日內瓦（本報）

（正月十日但澤自由市電）但澤參議院總理顧禮莎、於星期四晚由自由市動程赴日內瓦、參加國聯行政院會議、此次但澤與波蘭均無爭論之問題云、（國民海通）

（一月十一日南斯拉夫京電）今日三山協約國外長、將在廖庇利賢亞車站南斯拉夫外長佐域克所乘之火車上開會議、討論法意在羅馬所訂之之協定、及匈牙利查究十月九日馬賽慘案責任問題之結果、會後、羅馬尼亞外長地都利士高將在乘車往日內瓦、出席國聯行政會議、而佐域克則因國內政潮緊張、經返南斯拉夫京、布加利亞國新任駐南京公使即使加沙蘇夫氏、今日往見南國攝政保維王子、呈遞國書云、（本報）

奧外長發表宣言　法意接近足以慶賀

羅馬協定足鞏固意南維持諒解　表示下月間將與總理同赴巴黎聘問

俄各記者評協約謂意德合作必更見困難

（一月十一日維也納電）奧國外長華爾登尼格、頃向本社代表發表宣言、謂意一相慕沙里尼與法外長賴伐爾最近在羅馬所完成之事業、無論就歐洲觀點或就中歐觀點、均屬非常重要、此種事業、固屬吾人所日夕盼望者也、羅馬協定足使意大利與南斯拉夫之持久諒解、獲有鞏固之希望、其於匈牙利南斯拉夫亦然、蓋相互干涉內政一旦成立、則政治犯庇護權、自可有各國所協定之限制、而不至濫用矣、羅馬協定之結果、首將由中歐各國分別訂結雙方協定、其次列入于有事時相互磋商之階段、夫如是、則不久之和平矣、吾人不信汎歐政策、在當成立一新維也納會議、而歐洲乃獲持目前有實現之可能、然經濟的汎歐聯盟、則必要於將來逐步求其實現、此則又必以法意協定爲其基礎、法意接近之足以慶賀者、職是故也云云、華爾登尼格最後表示、彼將于二月間與總理舒斯尼克同赴巴黎聘問云、（中央社）

（一月十日莫斯科電）當法意協定談判進行之際、蘇聯報紙頗以法意協定、足影响法蘇合作爲慮、自官方文件及法意報紙評論發表後、蘇聯報紙此種憂慮、始見消釋、蘇聯各記者維多亞在政府機關報伊斯尼布亞報撰之、其結論謂、意國縱不放棄其對於修改和約所處之立場、然欲與德國同氣相求、即必更見困難矣云云（中央社）

瑪利辟福與菲濱氏離異

法院開審此案時間僅三分鐘　當事人力守秘密但已公開矣

（一月十日洛杉磯電）今日法院許瑪利辟福與菲濱氏分居、此案開審時間極短、僅三分鐘、雖當事人力守秘密、但此消息旋即傳播於外、所謂好萊塢可看模倣之美好姻緣、現已破壞、好萊塢人士所不信者有此變、方以爲雙方必可友好如初、今聞此消息、如聞晴天霹靂、（中央社）

德方拒絕出席　英方表示惋惜

（一月十日柏林電）英國駐德大使斐浦士、向德國政府交涉、請德國派代表參加本屆國聯行政院會議、謂本屆行政院會議將討論薩爾問題、如德國不派代表出席、殊可惋惜、且其結果、殊多不便云、茲經徵實德國政府對于此項交涉、已加拒絕、又德國政府會以柏林所得消息報告英國大使斐浦士、此項消息、即謂薩爾區域公民投票後、其最後運命、將俟行政院另行召集會議以決定云云、德國政府則以爲薩爾問題、決不可遷延期內、秩序紛亂、人心不定、歷時過久、則薩爾區域經濟必遭嚴重之損失、（中央社）

（一月十日倫敦電）負責方面獲悉德國拒絕出席國聯行政院會議、並不視爲驚異、但謂德國此種決定、雖可惜、然英國既有此次交涉、則可藉以表示責任不在英國之身、又謂德國此種强硬態度、殊難使限制軍備之談判、獲得便利、又謂英國對德此項交涉、係與法意兩國政府交換消息後、始行提出、蓋英國與法意兩國固屬一致行動也、（中央社）

薩爾區各大街　發現袒法標語

（一月十日薩爾白魯克電）昨日各大街忽發現袒法之巨大揭貼、內謂如薩爾居民願維持現局、則法國決不立于中途如居民願保留法國國幣與市塲、則法國願歡然接受之、法國担保一切權利、而與種族語言或意見之分別、法國之自由與人道、實爲人所共見云云、見者皆爲駭然、旋警察奉上峯之命撕毀之、但未幾公民投票委員會又命勿撕、因聞乃袒法派所張貼者也、南美薩爾人民投票、聞明日將續有多人返薩、預料將受盛大之歡迎、屆時警察彈壓必甚費力、昨到之人、歡迎者大呼多種口號、有呼希脫拉萬歲者、有呼維持現局者、亦有唱國際歌者、明日所到人中、有奧國維也納專使巴本夫婦、因二人居于薩爾、故有投票資格也、海外歸此之投票者、其旅費雖由日耳曼陣線代付、但其中有自稱擬投票反對以薩爾歸還德國者、有一投票人、遠自日本歸來、英政府曾非正式向德探詢、願否派代表至日內瓦德受國聯行政院關於薩爾公民投票事之決議、德政府已覆文拒絕之、

德對薩爾問題　主張儘速解決

德外交部今日發表公報、宣佈德國拒絕出席國聯行政院關于薩爾問題之會議、並述及薩爾問題須至下屆行政院會議始有決議一節、謂若此延緩、徒有損於薩爾之工商業、故德國主張儘速作決、據日內瓦本社電訊、對于薩爾問題將即辦理、行政院手續之繁簡、全視公民投票之結果而定、如結果以地交還德國、或主維持現局、則事尚易辦、如一區投此票、彼區投他票、則該問題益見複雜、勢不能不展緩議決、但此爲會役之一著、因目下人人皆願儘速了結薩爾問題也、英政府建議德國應派代表參加國聯行政院會議、德政府雖感謝英國之良好精神、但柏林批評者、皆謂如專爲所涉及原則之故、則德政府之拒絕參加、甚爲得當云、德意志報此者謂、德國之以消極態度、對付日內瓦、實因國聯不能承認德國所提出權利平等要求所至、德國今無出席行政院會議之必要、蓋該會議僅將討論關于薩爾問題之純粹正式決議也、柏林日報記者謂德國之拒絕出席、或出于對外間盛傳德國將返國聯之謠言、不欲有所表示之志願、（中央社）

云、（國民海通）

意奧嚴密戒備　奧拘捕尼斯黨

（一月十日倫敦電）薩爾公民投票之日期、轉瞬即屆、歐洲各政府皆露不安之象、據可靠消息、奧意政府戒備非常嚴密、蓋恐德人在薩爾失利後、意外事端、或將繼之而起也、聞意兵現厚集奧邊、如德國國社黨、於薩爾公民投票後、希圖在奧舉事、則意兵即將出而對付之、（中央社）

（一月十一日維也納電）當局查悉奧國彌斯黨人、擬於薩爾公民大選日、舉行新運動、故在邊境一帶、設法嚴防、計在維也納及各省被拘捕之彌斯黨人、不下數百名之多、內有正於耶蘇誕時赦免出獄者、當局已增派軍警經守奧國與德國巴華利亞州之邊境云、（本報）

俄國最先交　本年國聯會費

（一月十一日日內瓦電）一九三五年春季國聯會費、蘇聯爲會員國中之最先交給者、國聯行政院今日開會、聞將委任蘇聯人員、總委員會及分股委員會云、

波蘭政府　擬在遠東設置領事

以溝通與各國之經濟關聯

（一月十日華沙電）波蘭衆議院本日討論預算案時、外交問題報告宣稱、以溝通波蘭與遠東各國之經濟關聯、政府現正計劃在橫濱、大阪、廣州、香港、印度、錫蘭、等地設置名譽領事、反對黨各議員乘機批評政府外交政策及德波合作、民主黨議員徐林斯基起立發言、謂德國現未履行條約義務、如但澤自由區之航空機關、爲德國航空機關之支部、繼述去年法國前外長巴爾都來游波蘭一事、謂波蘭政府之東方政策確有未當云、最後任社會黨議員比奧洛夫斯發言、詰責政府、謂對於羅馬協定之態度、務屬含糊云云、（中央社）

美未有加入國聯意

兩院將討論加入國際法院案

（一月十日華盛頓電）參院外交委員會已通過美國加入海牙常設國際法院、此後更將在參衆兩院提出討論、政府方面贊成美國加入國際法院之人士、對于參院外交委員會及國會關于本問題之討論、極爲注意、惟美國加入國際法院、如成爲事實、亦不能視爲美國加入國聯之先聲、蓋美國對于加入國聯問題、現仍抱之不問也、此外多數政界人士、以爲參院外交委員會此項決定、不能代表一般民意、此種反對論調、則又爲國會接受美國加入國際法院之一主要障礙也、（中央社）

非法售路

將再開談判說

（一月十一日東京電）關日外相廣田今晨在閣議宣佈、不久將再恢復收買東中路談判、務求達到和平之解決云、（路透社）

昌黎城　保安隊突然叛變訊

（一月十一日山海關電）特別區內之昌黎城、華保安隊一百五十餘人、突然叛變、山海關聞訊、即派日軍一隊、前往保護該處日僑云、（本報）

波斯改國名　三月廿一日起　曰伊蘭國

（一月十日波斯京城哈瓦斯電）波斯將自三月廿一日（即波斯元旦）起、更改國名爲伊蘭國、波斯外長加才米頭致文駐波斯各國外交代表、說明更改國名之理由、謂此舉極爲一般輿論所贊成、蓋波斯之名、就其本義而言、僅爲歷史上及地理上波斯帝國之一省、故以改名伊蘭爲適當云、（新亞社）

羅斯福否認　穩定國際貨幣

（一月十一日華盛頓電）羅斯福在白宮表示、謂政府現在并無進行穩定國際貨幣之事云、（本報）

蘇彝士運河　收入增加

過河者五千餘艘

（一月十日倫敦電）一九三四年蘇彝士運河所收之船鈔、共達八萬五千六百四十一萬佛郎、雖捐額已減輕四厘二五、然收入較一九三三年增四百十三萬佛郎、查船隻在一九三四年中經過運河者、共有五千六百六十三艘（中央社）

英印商約主要條文

英貨輸印抽稅較外國貨爲低　英保障印棉布在殖民地待遇

（一月十一日倫敦電）英印商約昨在倫敦簽字、此爲一九三三年蘭開夏直派代表印度談判之結果、其主要條文爲印度實業所可得之保護、以保障印度出品與船來公平售價所必要者爲限、依此原則、英貨進口稅將較外國貨爲低、而此差數不將改變、致不利于英國政府所不可少之收入、並承認在制定進口稅時、國稅收入、必須得重入之考慮、同時印度政府担任高稅則、僅施於需受保護稅在相當觀點上爲必要者之貨物、印政府又担任英國實業可有向印度稅則會陳述各情之完全機會、印政府在另一條文中、重行申明保國稅收入可取銷五厘附稅時、印政府決減輕棉布稅、英政府爲報答計、對于印度棉布在殖民地之待遇、亦予以若干保障、並允與商業機關合作、以發展印度原料或半製造物品、如棉花等、在英殖民地輸入之貿易、此項商約之有効時期、隨澀太華協定爲轉移、此約簽定後、印度根據澀大華協定、在棉貨及鋼鐵貨上、與海外自治地處于同等地位、（中央社）

小協約國　經濟會議

下月終開會

（一月十日捷克電）各報對于外長貝奈斯所作小協約各國當設經濟會議九三四年度之成績報告、認爲此項成績、殊堪滿意、計在一九三四年內、小協約三國會訂結聯絡三國航空機關之協定、成立三國郵政同盟之基礎、關稅同盟及航業合理化之草案、此外並商訂三國鐵路聯運、在黑海及亞得里亞海各設滯立特殊稅則云、小協約國常設政治會議、下屆會議定於二月終開會、（中央社）

美統制油產

條文提交國會

（一月十一日紐約電）國家復興法案第九章、即最高法院判爲不合憲法之油產統制條文、今日已擬成議案、提交國會、請予實施、民主黨參議員婦士與郎納比二人、現亦另提議案、目的在糾正當局、統制油產之條例（中央社）

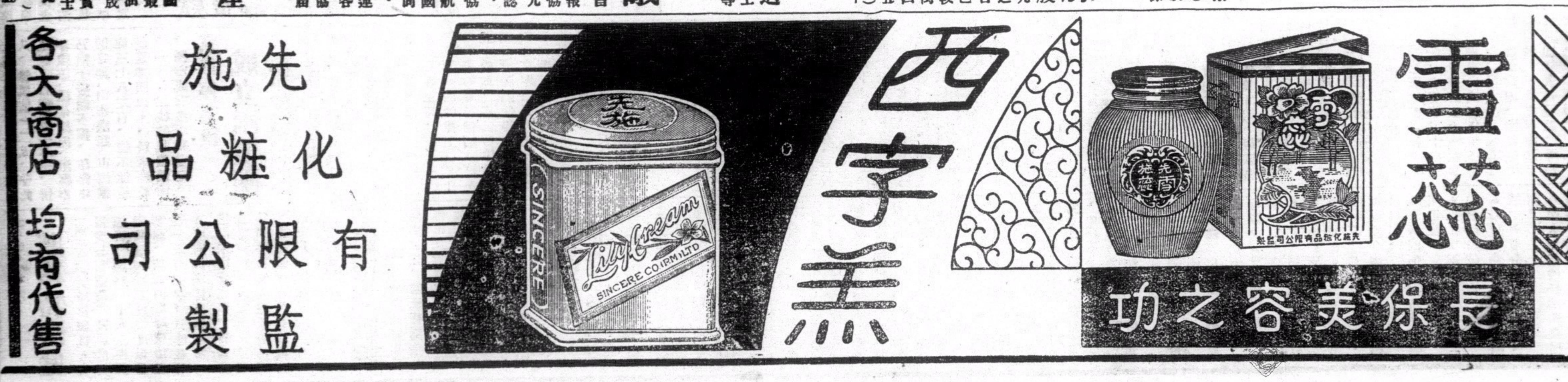

第五師馬李兩團 昨日乘輪出發入桂

李振良明日繼續率所部出發

黃國樑入黔後警衛旅長官有更動

桂省俘獲共匪攝入有聲影片

遵義有失陷消息

（廣州專訊）據黔共匪、自搶渡烏江、陷湄潭、撲攻遵義後、黔軍侯之担部、兵力單薄、雖勉力固守、無如匪共有如泰山壓卵、故遵義已陷於風雨飄搖中、大有朝夕不保之勢、日昨曾一度嘩傳遵義已被匪失陷，但仍未証實，記者昨晨走訪黔廿五軍駐粵辦事處、及黔省駐粵代表查詢一切、據稱接貴陽電告、謂遵義電報不通、交通梗阻、恐遵義已在共匪手中、查遵義陷後、共匪更可竄川、通行無阻、蓋由遵義入川、道路紛岐、一路可竄婁山桐梓沿綦江入川、一路竄桐梓松坎赤水入川東、一路可側出正安、此後各路軍更艱於阻擋、匪燄益張矣、另據軍訊、遵義失守後、黔軍侯之担部、退守婁山桐梓之線、死守待援、查遵義相距桐梓一百二十里、中隔婁山、地勢險要、山高林密、為黔北之險要地、共匪恐未易通過、則該處不久軍匪必有一場血戰、最近黔軍大部、已陸續開到息烽西陽增援、中央軍吳奇偉周渾元等師、亦紛紛離貴陽向甕安挺進追擊、四集團軍廖磊夏威等師、已完全到達馬塲坪、湘軍追剿司令何健、業將追剿總部、由邵陽移進沅陵、以便就近指揮策應、并調飛機進駐貴陽、黔主席王家烈、以大軍已悉調前綫追剿共匪、為鞏固貴陽後防治安、曾電李宗仁白崇禧、請飭調廖夏兩軍進駐貴陽，惟查廖夏兩軍現仍集中馬塲坪一帶，俟粵援軍到黔會合前進、查粵援黔部隊已於昨（十一）日紛紛開動，記者昨晨親自驅車黃沙車站採訪、目睹軍隊密布、旌旗飄蕩、號角馬嘶聲、交相雜作、計是晨開到黃沙車站部隊、有第二軍第五師十三團馬毅、十五團李儀榮兩部、凌晨六時至九時分乘軍車三列、由樂同抵站集中，載運之輪船三十餘艘、則環列于碼頭海面、先陸續將輜重行李軍實機砲輪運下船後、各部隊始分別登輪，計時須至下午三時，始輪運完妥、由該師副師長駱秀禮統率開拔、溯江西上、直趁桂之濛江登岸、開柳州集中、至該師集中梧州十四團黃昭成及軍田之教導團吳駿聲、暨新街師部及直屬部隊、則定明（十三）日分別開返實沙、由師長李振良統率出發云、

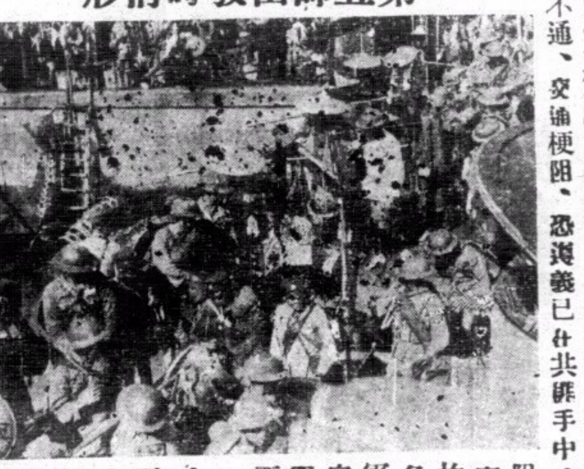

第五師出發時情形

第五師出發時情形

——黃國樑請纓——

記者昨日又晤警衛旅長陳漢光、叩詢一切、蒙具告如次、㈠現一集團第二軍全部已分批動員入黔、剿滅共匪、本旅副旅長黃國樑、日昨晉謁陳總司令請纓入黔剿匪、陳總司令以第二軍入黔、已有張副軍長率領、各師師長亦均願命出發，無已，惟有委派黃副旅長為少將參謀、隨軍入黔、擘劃追剿軍事、㈡黃副旅長調任二軍少將參謀後、本旅副旅長缺、即由第三團長彭智芳升充、第三團長缺、委該團中校第三營長林國旗升充、㈢警衛旅之防務問題、現尚未決定、陳總司令現飭警旅暫仍在花縣一帶駐防，積極訓練、將來調防何處、抑回防環崖、尚未預知云、

——共匪懺悔詞攝有聲影片——

共匪第五軍團政治委員黃幹猷

又據桂林訊云、李白兩總司令、自決定將此次堵剿共匪所攝得之活動影片、製成電影後、即委冼玖為電影指導員、負責與天一公司商妥來梧攝收有聲影片、冼等業於本月七日率同天一公司人員、於昨八日抵梧、先將俘獲之共匪偽第五軍團政治委員黃幹猷對民衆懺悔之演說詞收攝、旋收攝總部駐梧辦事處中將主任鍾祖培為剿匪勝利對民衆演講之聲片、鍾主任并於是晚在太白酒樓設筵款宴各攝片工作人員云、

江蘇鎮江縣商會 請粵劃入直接銷粵糖區域

不任上海三號完全經理以免壟斷

（廣州訊）江蘇省建設廳咨廣東建設廳、以據鎮江縣商會電稱、鎮江在昔為七省樞紐、南北貨運、悉集中於此、即以糖而論、在光緒初年、廣潮兩幫、鼎盛一時、粵之糖品、均專輪直運鎮江、從前銷數、每年達一百萬包、總數達一千三百五十萬元、稅額亦達六十萬元、自交通趨勢變遷以來、北直隴海、與平滬聯運、南則上海滬揚大輪、與甯清聯運、則貨轉輸、各有途徑、統計現在銷數、年祇二十萬包、總數為二百四十餘萬元、然交通趨勢、雖有變遷、挽回商業、應圖補救、自國產糖品受關稅保障政策之惠、粵省政府、已積極於國產蔗糖業之復興、近據報載廣東農林局長馮銳、報告全粵蔗糖營造劃分五區、每日可出糖千噸、足供全國之用、不但國計民生、受益匪淺、即鎮江衰落之糖業、亦可恃此機會、挽救萬一、近聞廣東糖廠之出品、已由上海經源、昌興、源記三號、指定區域、整個經理之說、當此國產糖復興之始、若任上海之整個經理、不免有壟斷之嫌、敝會等為糖業復興計、為省會繁榮計、請咨請廣東省政府、轉行農林局、關於國產糖品、須劃鎮江為直接推銷區域、不得由上海專銷、而使鎮江淪于間接地位、致使糖業陷于萬劫不復之境、所有承辦辦法、可由會召集糖業全體負責承辦等情、該廳以所陳各節、尚屬實情、咨請廣東省國貨推銷處經理陳元瑛、廣州區第一蔗糖營造塲經理馮銳、核議具復、以憑核復云、

安平輪刦案 橫琴島民團截獲匪艇

因誤會起戒嚴巧遇匪艇

十二海盜中七名被轟斃

被擄人脫險述被劫經過

（廣州專訊）行走廣州汕頭之安平輪、在大澳附近、被海盜騎刦、事後被擄人蔡惠東、竟獲脫險、各情已紀日昨本報專訊、查被擄人蔡惠東、昨日業已由澳門返省、向該聯商公司報告被擄經過、茲將該案之破獲詳情及被擄人脫險之經過詳述如下、查六日上午十時、安平輪被刦、由海盜威迫司舵者、將船駛向路環距離約五海里之地方、各匪因誤認蔡惠東係該輪公司之董事、故起事時、已派有兩匪將蔡氏逐諸辦房內監視、要各匪并曾向蔡氏恐嚇、要將所出該船輪運之禁烟局烟土寄藏地說出、惟禁烟局當時適無是項貨物付寄、故匪結果一無所獲、當船駛至上述地方、該處早已備有匪艇一艘、各匪迫令停輪即有三匪將蔡氏推落倉下、蔡氏此時知無幸免、祇有向匪哀求、祇認係該輪夥伴、以冀釋回、奈匪不恤、將蔡氏推落匪艇、一匪以蔴包將蔡氏從頭部套下、並以繩索縛、推在匪艇倉中、即駛至被擄地點之附近海面一村中、各匪將艇泊定、即呼嘯登岸、蔡氏在倉內而惟倉面則被橫木套緊、無法掙扎逃出、是晚在該處過宿一宵、至翌日、仍未見有匪到艇、故蔡氏在一夜一日中、均無滴水入口、及至七日夜後七時左右、即有四匪開艇、首將其蔴包脫去、但仍置艙中、即將艇開駛、詎是晚橫琴島青石山即瓦崗寨、突有生面客數人入村、該地民團、以此批生面人到境、誠恐有不軌行動、即將之拘留、其實該批生面客、係該村某鄉人之戚屬、惟該地民團、不敢擅釋、一方正待調查、一方則加派部隊於海、一帶戒嚴、以防不測、詎深夜十一時許、載被擄人蔡惠東之匪艇、駛過岸上、民團以深夜有艇橫過海面、即大聲呼喝口令、各匪無從置答、而岸上民團、以該艇不能置答口令、即向天鳴槍數響、要該艇駛埋搜查、而該匪等究竟做賊心虛、即一方鼓力將艇掉駛、一方則還槍向岸上轟擊、此時岸上民團、更告警集中、分伏岸上、將艇擊射、旋即將該艇之匪徒轟傷兩人、各匪更大恐慌、即紛紛躍入水中、岸上民團更向水裏掃射、結果四匪均被擊中斃命、斯時蔡惠東、乃大呼救命、奈該艇離岸尚遠、雖屢喊力歇、而岸上仍未聞悉、蔡氏乃心生一計、因其平日頗諳水性、故即奮力掙扎脫去繩縛、跳下水內、同時仍大呼救命、并扶艇力泅近岸、民團俟蔡氏將艇推至岸上、乃將蔡氏拯起、惟仍恐蔡氏係匪盜之一、即加以鐵鎖、拘諸團部、蔡氏乃力述安平輪之夥伴、及報告安平輪被刦之經過、同時以澳門商號為保証、該地民團、乃于翌晨派員赴澳門調查証實後、始于八日下午釋返澳門、昨始抵省、記者昨晤該被擄人蔡氏時、據稱略如上述、蔡氏又謂、在該被擄之艇匪被轟斃後、約半點鐘後、有第二之匪艇駛至、該批匪亦係刦安平輪之海盜、當駛至瓦崗寨時、該地民團仍如前呼喝口令、該艇各匪亦不能答、故亦遭同樣之轟擊、結果該艇被擊斃之匪徒三人、查是役騎刦安平匪徒共十二人、而佯運逃脫者祇得五匪、而七匪則已轟斃於水面云、

廣西本年開始實行 禁烟四（綱）要

禁種，禁吸，禁售，禁運，

第四步最難實行

（南寧特約通訊）在今日說起了禁烟，似乎誰也會嗤之以鼻，尤其是在廣西，它主要的收入，全靠着烟稅，禁烟不難，因禁烟而斷絕了經濟的泉源，那可難了，所謂禁烟，真是談何容易的事，為這事實在使廣西當局感到莫大的痛心與慚愧，因為在今日的廣西，無論什麼事，都可以誇起姆指來講話，惟有這件事，只好賊一聲慚愧，同時以今日廣西當局的自信力，無論辦某一件事，都可以拍着胸脯說聲不難，亦惟有這件事，只好暗暗地叫苦不迭，所以廣西一日有烟存在，廣西當局心上的隱恨恥辱即一日不能除去，因此，廣西當局將排萬難，從本年起，於可能範圍內，下激底禁絕的決心，開始施行有計劃的禁烟了，因為在禁烟問題中，橫亘着一個

財政問題

所以不談禁烟問題則已，否則對于禁烟後如何彌補財政的收入，便須有相當的解決，然而這又是談何容易的事，不過事雖不容易，可是並非絕無希望，廣西在表面上雖然貧瘠異常，然而未開發的寶藏，卻到處皆有，只要稍加努力，做以時日，未始不可以生產事業的收入，抵補烟稅，那末在目前既不能期諸於旦夕禁絕，則正本清源的辦法，自不得不有所籌劃，以期隨着生產建設之進展，而逐步實施達於禁絕，故在當局熟思之下，決定了禁烟綱要四項，從本年起開始實施。查其四項

禁烟綱要

，第一步是禁種，在栽種罌粟方面，廣西原已禁絕，早訂有栽種罌粟治罪法規，嚴厲執行：惟仍恐有無知之徒，貪圖利益，秘密偷種，故於此禁烟綱要中仍列入禁種一項，責成縣政府及地方自治機關隨時派員入鄉切實調查，隨時告誡，嚴厲執行栽種罌粟治罪規條，務使毒物永絕根株，與第一步同時進行者，為第二步之禁吸，按照去年五月省府所通過之禁吸鴉片辦法，於本年起，限期實行，先嚴密調查烟民人數，並勸令到公安局或縣政府登記，其未登記者一律不准吸食，已註冊者，則責令依照禁吸鴉片辦法，領取戒烟証，限期戒斷，屆時取消其註冊，不准再食，同時並準備籌設戒烟醫院，將登記之烟民，分批送入戒烟，並切實檢驗戒烟丸藥及藥水取締販賣，在宣傳方面除由政府機關隨時派員勸戒外，復由省黨部通令各級黨部學生自治會負責宣傳，關于此項禁吸，聞當局預定至遲於本年內辦理完竣，進而至第三步禁售，俗語說得好，「有賣的就有買的」，所以僅禁吸而不禁賣，則禁者自禁，吸者自吸，永遠禁不絕，惟有禁售，使烟民無烟可吸，即不禁亦自禁，關於禁售，首先禁止製膏開燈售吸，再限制消售數量，使其逐漸減少，並逐次提高特許營業照費，自本年一月份起，此種特許營業照費，較以前將提高至五成以上，辦至適當時期，即收歸公賣斷絕人民做此種營業，最後至第二步之禁吸辦理完竣後，無論公賣私賣，一律禁絕。再進而至第四步禁運，關于禁運，是禁烟中最激底的辦法，然而又是最不容易做到的事項因為這是廣西財政的命脈，如在今日一旦禁運，則烟固可立刻禁絕，可是廣西一切事業皆將停止，所以此項禁運，非俟諸財政的收入，能的完全不靠烟稅時即無由實現「在當局之意目前亦能希望將烟禁銷於廣西，至其通過，似非短期間所能實現者，若係在整個國家立塲上，此固難免為人指摘，然以廣西之環境而言，亦不由不如此，然當局在可能範圍內，仍力求禁運之實現，在前三項辦理完竣後，即指定烟土通過路線，除指定之外，不准由他處運輸，一面再逐漸提高稅率，並減運輸數量，嚴緝私漏，在適當時期，由政府收歸專運，至財政收入有辦法時，則完全禁止。

以上為廣西當局近日所擬定之禁烟綱要四項，禁烟在廣西今日雖含有種種之困難，然當局非但以烟土充斥，為廣西新建設上之污點，且恥於廣西烟稅為收入，其必將排除萬難以雪此恥，向禁絕之途努力，吾人期望當局以決心毅力，在民國廿四年中，使禁理成為廣西新政之一，

絲茶銷美一落千丈

蛋業有樂觀——髮網能獲利

（廣州訊）我國商品之運銷各國、以在美為最盛、茲據商會調查所得如下、

絲業

美為銷耗生絲最多之國、其生絲之輸入、全賴日本、中國、意大利、四十年前、我國生絲輸入美國、實佔世界第一位、而今則為日本所攘奪、生絲輸入、據一九三〇年之報告、幾佔全額百份之八十二為日本、百份之十六為中國、以中國與日本比較、竟呈一與五之比例、

茶業

吾國茶業貿易日形退落、非因美人對於華茶之心理有若何變更、徒以英茶、日茶、紛紛輸入、吾國以製造法之不精、商業機關組織之不完全、及廣告法之不加研究、遂難逃優勝劣敗之天演淘汰、日茶在美之暢旺、英及其屬地坎拿大、東印度等處輸入之全額、尚難與之比肩、以中國與之比、則更有天壤之差矣、

蛋業

鷄蛋物品、可分兩種、一為火製、一為乾製、水運者運美甚少、故中國輸入品、幾純為乾製者、至於蛋品之用途、其白質專為製造上等牛乳糖之用、或混合蛋黃、以製洋餅、洋糖、洋餅乾、及他種餅食、即蛋粉亦供食製造上之用也、美國銷納吾國鷄蛋品雖多、而其糧食條例極嚴、據該條例之規定、凡蛋質品含鋅質千份之一者、即認為有毒、不准入口、吾國蛋品進口、仍未能臻充量之發達者、實因吾國製造蛋品時多以鋅盆盛貯、難免無鋅質混入、遂時被美國海關所取締、近來吾商漸知改用鉛盆盛貯、蛋業頗有樂觀、

髮網

美國婦女之髮鬆而捲、整理特難、而髮網可以維持髮之整理、以抵拒風力之揚播、故美國稍能自飾之婦女、莫不御一髮網、茲據美國加梨公司總理報告、髮網在美每年銷售總額可在四千萬與五千萬金元之間、比年以來、髮網銷量、日增一日、查一九一六年髮網出口之數、在山東之四不美頭估貨卌內者、僅六為五十萬羅斯、（十二打為革羅斯）即一百四十八件、翌年、遂增至十四為萬羅斯、其由他埠出口者、尚不計在內、

蕭佛成病重

醫云難速愈

（廣州專訊）蕭佛成近因老病復發、昨特延中大醫院某德國醫生診治、用電療法治理、其子松堅、松琴、及家人等、均已返厲、隨侍廿側、據醫生云、蕭氏年老氣衰、此次病發、為勢甚劇、恐非短時間所能全愈、查蕭氏原定本月十四日返暹、現因病發、須留省治理、故已將行期打銷、日來軍政要人、多赴蕭寓探視云、

鄧青陽未定期北上

（廣州專訊）胡漢民前特派出劉蘆隱、李曉生北上、晉謁中央當局、詳商合作問題、後西南政務會、又擬推鄧青陽為駐京代表、以聯絡雙方、現查鄧返省後、尚未有北上消息、據鄧氏曾語人云、赴京之行、須俟劉蘆隱、李曉生、二氏南返、始能定奪云、

市商會 促市府還欵

請以地段抵償

（廣州訊）市政府興築河南內港地段、日前曾向市商會揭借現欵十二萬元、該會屢次函請市府璧還此欵、並促提出折衷辦法、如市庫支絀時、擬請將內港地段、照數劃撥以作抵償、查市商會昨（十二）日特由常務委員何少漢致函市財局交涉此案云、

黃質文在河源 與所屬話別

昨已返抵廣州

（廣州專訊）第三軍第八師師長黃質文、備賞出國考察軍事、經陳總司令允許後、已摒擋一切、俟第一批出國考察人員先行後、即偕李振球放洋、日昨黃氏以行期不遠、特由省返河源防議、邀請全師上尉以上官長話會話別、又黃師長偕教導團團長謝鉀於昨十一日下午七時、由河源返省云、

李揚敬談東江防務

僅潮屬等地尚有少數散匪

鎢門嶺已交還中央軍接防

九師編配決定但未能發表

（廣州專訊）第三軍軍長兼東區綏靖委員李揚敬近奉命率部調防東江惠州河源各屬後、日昨本人奉召由惠返省參與總部之軍事會議、抵省業已多日、記者昨晨特訪謁李軍長於第三軍駐省後方、叩詢東江綏靖近情、茲錄與記者談話如下、（記者問）李軍長此次返省、有何任務、（李軍長答）余此次係參加總部軍事會議、順便處理私事、問、東區綏靖最近進行狀況若何、答、東區綏靖近況、括言之、除潮屬如大埔、饒平、潮安、惠來、潮陽、普寧各縣、有少數散匪外、其餘各屬治安、均甚寧謐、問、贛軍調防東江後、贛南尋鄔鎢門等處防務、現由何部接替、答、本軍已調回東江一帶分防所遺鎢門嶺防地、交中央軍接防、灣郎安遠則交獨四師塡駐、問、此次總部軍事會議有何決議、答、此次會議多屬軍隊內務之整理、訓練補充、并決定軍官軍士教育各案、問、本軍增編第九師已否編配成立、答、編制大致決定未屆發表時期恕不能見告、問、第二軍入黔剿匪後北江防務由何部接防、答、交由第一軍及警衛旅獨二旅等分別接防云云、

警捐每月短收一二萬

空屋增加租額減少

教養潔淨等費亦受影響

（廣州訊）廣州市面、近為經濟不景氣之影響、各行商店、紛紛要求減租、業主為招徠住客、多數自動減租、平均皆減二成以上、觀于各分局點印租部、可資証明、同時又以市內之空舖及空屋、有增無減、每月至少達一萬所有奇、因此之故、省會公安局之受警捐收入、乃大影響、蓋該局收入旺淡、純以租額漲落為標準、如每月租額減短一萬元、該局收入即每月減少一千五百元、其他之貧民教養費、潔淨費、消防年捐等項、亦皆以是為比例、隨之減少、聞警捐一項、較旺收時期、每月約減少二萬餘元、但其原動力因以社會經濟為樞紐、雖再有減少亦殊難避免也、

冬節過後 各行無起色

港匯疲弱不振

（廣州訊）省港兩埠、距離密邇、商業更息息相關、其中旺淡盛衰、皆以港匯漲落、為最確標準、在往昔歷屆年關期前、本市對港出入口商業、悉有一番蓬勃氣象、故冬節後港匯即逐日升漲、惟今年則情形迥異、不特各出口業生意銳減、雖遠往年十之七、即入口業除洋米洋穀外、餘皆有減無增、觀之疋頭、棉織品、花紗、摔麪等行業亦之絕無起色、已可概見、據銀市商人稱、每天各什行商買單者、以入標來揚等行佔十分之七八、餘祇佔一二成、乎此足証入口商業之衰退、併非虛誑、職是原因、港匯市乃陷于疲弱不振、在此年關時期、仍難張起、市價盤旋三七八左右、總不能超越過加四以上、料歲底時各什行以找結賬項關係、還由或有多小轉變云、

第一軍教導隊隊長

蔡公武充任

（廣州專訊）第一軍長余漢謀、為訓練士兵、普及教育起見、經組織軍士教導隊、俾各士兵輪流訓練、經昨報、現陳總司令調本軍校中校校官蔡公武、為第一軍軍士教導隊隊長、蔡氏奉委後、定於日間赴廣就職云、

報商業盈虧

商會函催

（廣州訊）廣州市商會、昨特分函、米業等五十行云、本會會經訂定本市商業盈虧調查表式、遞函各同業公會、請于十日內填報、以憑着手辦理、用特再行函催、惟貴會仍未報到、務希即日依式填妥、函報來會、以憑彙辦、

省金庫券 第二期還本

號碼卌三個

（廣州訊）廣東省短期金融庫券第二期抽籤還本付息、昨十日在市商會舉行、到各界團體等多人、查入還末尾兩碼三十三個、茲探錄如下、九五、十三、二四、七九、七〇、一一、一八、七三、七七、三七、〇〇、五四、五一、七二、八〇、四四、三〇、九一、二三、六六、一二、八六、三九、二六、九〇、二一、九二、七五、〇六、七六、四九、九九、五五、

嘉華停業後 成立兩債團

債額登記達七十萬元

（廣州訊）本市西濠口嘉華銀行、宣告停業、現已屆一星期、債權方面、現已有兩個債團委員會、同時組織成立、其一為律師袁灼光、黃俊傑、阮怡然、梁鎬和等主持、設在一德西路四一四號樓上、連日該會舉行登記債額、已達五十餘萬、其二為律師馮斯、黃國任等主持、係設在文明路二百號三樓、連日舉行登記債額、亦達廿萬有奇、現該兩個債團、均以存戶衆多、特將登記期限、展長十天、俟屆時登記結束、始向法院提出訴追、

天寶案犯 將移特法庭

（廣州訊）當局自破獲天寶置業公司偽造文書印信契據後、即將一干人犯押解財特署辦理、經幾度提堂審訊、結果因種種環境關係、未有判決、日昨並移省府辦理後獲証據甚多、惟尚未搜集完畢、省當局為審慎辦理此案起見、擬日間將該案人犯及各種証據等一併移付特別法庭辦理、以昭鎮密云、

廣州市府 建市立戲院

（廣州訊）市政府為謀與民同樂起見、籌備建築廣州市市立大戲院一所、其規模仿照各國大都市之最新式戲院圖則、內容宏偉、可容千人、決於本年內完成開放、將來市民又可得一完善之娛樂地方云、

順台潮三縣 准徵宅地稅

補政費之不足

（廣州訊）財政廳長區芳浦、現以全省各縣改征臨時地稅事、業已按步進行、本年六月底以前、全省各縣即可完全廢止錢糧改征臨時地稅、但查各縣如改征地稅後、誠恐一二等縣份地方欵收入、仍不敷用、現擬計劃進行辦理各縣宅地稅、以資彌補、現查已呈准開征宅地稅者、計有順德、台山、潮陽等數縣、其餘則俟各該縣開征臨時地稅後、體察情形再定云、

廣州簡訊

▲市冬賑會現定在寒暑表降至華氏五十一度以下、即開始施粥、其袁粥之米、用紅米米碎、

▲省府特准省行董事林翼中、李祿超、金曾澄、馮祝萬、沈載和聯任、

▲市商會調查二十三年度向外推銷國貨近況、

▲余漢謀以定南縣第四區區民黃文中、年屆百齡、特賜給「壽侶喬松」扁額一紙、以示褒揚、

▲市工務局昨佈告制止私賣中山公園地段、

▲廣東調查統計局調查廿四年各行工人生活概況、

▲財廳令禁廣海區抽魚類出口捐、

▲救濟院佈告招請平工輕工散員、

▲東北豆運護照印就、分咨各商會發由省府寄汕頭海關、

▲修葺省參議會限月底辦竣、省府令飭民建兩廳速辦、

▲中大派胡俊赴美洲募捐籌新校舍、

雄稱香港娛樂界之首★　實為遠東影戲院之皇★

娛樂大戲院

本院開映時間：二時半。五時十分。七時一刻。九時半。

即日放映 春江花月夜 主角珍基蒲拉 主演歌唱 藝術巨片 名歌傾城 做工細膩 取景美麗

注意。下期換映

性感女明星 美惠絲 反攻影片清潔運動無忌無畏表現性感更進一步大胆作品

終成眷屬

茲為避免擠擁即日開始定座

大華影戲院

即日放映 霍士公司 詼諧趣情 幽默世俗 諷勵名片

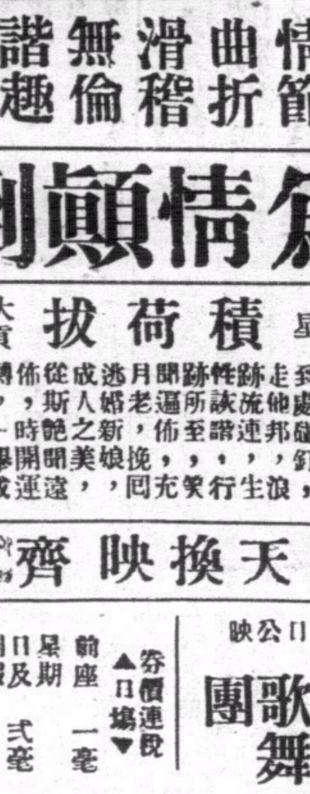

戰勝環境

影壇唯一幽默明星威路羅渣氏大傑作

慈悲濟世，一片婆心，咬實牙關，戰勝環境，否極泰來，由貧而富，諷世薄俗，詼諧有趣，嬉笑怒罵，言中有意，

明天換映 環球公司滑稽新片 扭計師爺 高佬森及傻鬖蘇最新合作品

不日放映 霍士公司歌舞名片 滿面春風

東方戲院

最後一天放映

情節曲折 滑稽無倫 諧趣新穎 動人情感 歌唱名片

為情顛倒

大明星 積荷拔 大貢獻

倒霉訪員，到處碰釘，走他邦，浪跡流連，生性諧行，跡所至笑，開逼佈，充月老，回逃婚，，成人之遠新斯，從艷娘運佈時，，開轉一唱，成名舉。

明天換映 齊天大聖續集

不日公映 金髮歌舞團

券價連稅 ▲日場▼ 前座一毫 星期日及例假弍毫 頭等二毫 超等叁毫 ▲夜場▼ 普通位弍毫 前座叁毫 小童弍毫 頭等伍毫 小童叁毫 超等捌毫 小童伍毫

吉舖招租 ◇宏敞地點適中 一有欲租者請至永安公司租務處面商電話二六七一 德輔道中二百三十三號及二百三十五號一連兩間面積潤入如川之意生種各及店旅或樓酒台極

港聞之一

小故爭執大演武劇

儀仗工人與汽車御者 衆寡懸殊御者不敵駕車報警 五人受傷九人被拘候辦

昨日下午般含道某宅、因出殯事、僱用儀仗甚多、故抬工亦衆、於下午十二時後鐘、各抬工將各儀仗停於街中、以待時屆起行、乃該處附近有娛樂汽車公司、以各儀仗之停於街中、阻其汽車出路、故御者着儀仗移開、詎不知如何、雙方竟由此而發生口角、復且打架、儀仗抬工約有數十人、而汽車御者僅得數人、故衆寡不敵、結果有五人受傷、一名潘基、（十八歲）一名林德（二十四歲）一名譚流（廿六歲）一名關滿（十七歲）一名李傑文（廿歲）受傷人俱受傷、以潘基首部所傷較重、其時鄰勢洶洶、幸其中有一御者機警、立駕一汽車、往警署報案、隨將原車載警察到場制止、旋將九人拘去、而五受傷者則送國家醫院救治、其被拘去九人、將聽候警察辦理云、（新亞社）

視察港教育

英京特派專員 賓利氏昨已抵港

英京理藩院為視察香港教育、俾實改進起見、特派視學專員賓利來港、視察教育、賓利奉派後、已於月前乘英郵盧華倫地輪首途前來、昨已抵港、一俟視察完畢、即行派國條陳改善本港教育計劃、俾當局採納施行、（中央社）

輾斃彭揚案

研究仍未了結

去年十二月十六早一時十五分鐘、有某號汽車、由大道中轉落砵甸乍街時、忽向該街口之路邊揸去、將露宿其間之苦力名彭揚者輾傷、旋由十字車送往國家醫院救治、至是早五時五分鐘、彭氏因傷斃命、至該汽車之司機在事發生後、即將車尾燈熄滅、急駛向德付道中而遁、事後警探以一第三六六四號營業汽車、涉有本案嫌疑、遂將該車車主發交法庭研究、經中央裁判署史司召集陪審員五次研究、昨日下午二時半續訊、布律端律師仍代表該車車主旁聽、至四時半、官錄各証供畢、命將案押候十五日即（下星期二）下午二時半再研究云、（新亞社）

討債起糾紛

•情詞各執•現候法律解決•

寓德輔道中某號二樓老婦謝某氏月前被葉姓者追討舊欠千餘元、謝婦極力否認、因是雙方情詞各執、無以解決、查此事內容、殊為複雜、茲將詳情並錄如下、查謝某氏、年近古稀、已孀守多年、當夫生前、在南洋經商、獲利頗厚、惟膝下無兒、僅有一女、經已適人、於數年前、乃夫在埠病卒、所有資財、俱委婦接辦、婦以孤身異地、無子媳可依、且乏人料理事業、遂將各業結束、盡携所有來港、俾與戚屬接近、置屋數間、以享天年、及至月前、有葉姓者、於五年前亦為本港殷商、指婦有一女婿、曾借去現款一千五百元、由婦印擔模於欠單作擔保人、近以本人家道衰落、追婦清還舊欠、婦以此事未嘗簽押担保借款、因不承認該款、葉氏認定謝婦拒絕、將欠單交律師在經債署起訴、追婦還款、法官曾數度定期、傳婦到庭對質、惟婦始終避席、法官遂判准告得值、是時葉氏因經費困乏關係、欲急於收還債項、用票拘之於案、命其於短期內歸還、謝某氏被拘後、繳保欵担保出外、再請律師據理力辯、是案遂不得急於解決、葉氏以彼方既聘有大律師、本人將事遍告親友求貸、現得友慨然資助、另聘大律師代表將案申控、查此案已在進行中云、（新亞社）

天氣預測

反旋風現集中於高麗北、反旋風在北海道東北、為勢甚猛、今日天氣、吹東風、溫和、晴、

汽車輾傷婦人

少婦劉堅、廿四歲、今午一時許、路經康樂道中、適有汽車一輛駛至、劉婦不察、橫過馬路、迫司機響號、並將車掣止前進時已不及、當將婦撞倒、傷及頭部、鮮血如注、旋由路人將之扶起、僱手車送往國家醫院療治、幸所傷非重、無性命危險云、（新亞社）

劉華瑞博士演講

『中國當前最要問題』

樹立民族自信力復興中國固有文化 依據實際國情產生自己的政治制度

國際文化中國協會創辦人劉華瑞博士、自年前隨同國聯調查團入滿回來、深鑒於復興我國文化之急要、乃發起組織國際文化協會、冀國與國際文化合作、被推為中國協會總幹事、年來致力於文化工作、最近又負此項使命南來、各情已見報載、查本港華人基督教青年會昨晚特請其演講、題為『中國當前的最要問題』、茲將氏演辭錄下、

民族自信 劉氏先述中國今日之危機、繼述所以自救之道、據謂、中國今日陷於無所適從、無自信力、彷徨無措之狀態中、今後欲樹立民族自信力、其辦法必須㈠對全部中國歷史有研究、㈡對世界大勢能徹底認識、

文化問題 關於東西文化問題、劉謂、有人主張全盤接受西洋文化、又有人主張復興中國固有文化、余以為採取世界新文明則可若完全要變成西洋人、則辦不到、在今日工業非常發達的日本、與五年計劃完成的蘇俄、尚未全盤接受西洋文化、但復興中國固有文化、必須與國際文化作比較之研究而發揮之、乃有價值、

政治制度 關於政治制度問題、在劉博士之意見、中國現在的政治制度、是一種非驢非俄式、又非歐美式的東西、而本人亦不主張專抄襲別國成文的辦法、必須依實際的國情、而產生出自己的政治制度來、乃可以施行有效、

經濟問題 論及國家經濟問題、則謂現下全國所謂財政、乃不外㈠借債、㈡增加捐稅、㈢種賣烟土毒品、此三種均屬自殺辦法、今後急應設法救濟農村、以農產品製成工業品、以與各國競爭於國際市場、而國家之經濟乃有發展之一日、若仍循從前之覆轍、則國窮民貧、永無復蘇之望矣、

外交政策 關於外交政策問題、劉博士謂、中國近數十年來、完全在國際支配之中、往日分成專親某國等派別、每每因以造成內亂、今後之外交政策、應純然以本國利害為前題、不應以曾在某國留學或能說某國方言便拿來作立國的外交方針、日本在國聯最活動的外交家、有完全不懂外國語言者、

如何統一 如何去統一全國、在危急存亡之今日、益形重要、在本人之意、無論西南或中央、均應切實替國家人民生存去打算、那一方面能取得人民之信用、及能應付國際變局、則必為最後勝利者、以信用去統一全國、因比較任何為重要也、

新舊道德 說及道德問題、劉謂、中國最為特長、但舊道德已打倒、而新道德標準、並未樹立、遂致人民行為每不誠實、國際無講貌、使外人譏為無文化之國家、能不可惜、故本人以為、應設法發揚中國已有之道德、而樹立一新的道德標準、

黨派學說 劉謂近人好談組織唱學說、造成式人一派、三人一黨局面、結果愈求組織、愈為散漫、長此以往、各黨派必有同歸崩潰之一日、等語、劉博士又謂、目下華北人民已是惶惶不可終日、準備亡國、華中青年、則許多染共產主義思想、惟西南則比較有希望、將來或能予起色、負責任云、（新聞社）

三善院要求補助經費

港督已批准

連同各項籌欵所得足償不敷

本港三善院、年來慘遭不景氣之影響、收入頓減、是年計算不敷之數達十萬餘元、誠歷年所未見、當年經理聯竭力籌措、仍屬不敷、乃經一度顧問與總理協理會議、僉以三院處于不景氣狀況之下、特懇政府特別補助五萬元、經院去函華民政務司、請轉港督、同時四華人代表周壽臣、羅旭和、曹善允、周竣年等亦曾竭力向港當局呼籲、迄今數月、昨日始獲港督批准之消息、至其餘預算不敷之數、要經當年總理辦游藝會、馬戲籌欵、賽花會、演劇等、更由總理自行捐助、統計所獲、足敷不足之數云（新亞社）

中華月報

第二卷第十一期已到港

南華日報館書報代售部總經售

露救會 捐助者踴躍

街邊露宿救濟會、鑒於露宿街中之貧苦中人、狀殊可憐、故於去年在西區趕彼得禮拜堂設一收容所、嗣因地方不敷應用、今年復在東華醫院舟面、保良局舊址新築之樓宇、再增設一所、查該露宿收容所、辦理完善、故各界樂為贊助、近中西人士慷慨解囊者極多、茲悉各界捐助者、有吉隆坡某君捐銀五百元、周君捐二十五元、曾憲捐二十五元、蕭頓夫人捐七十元、庫務司戴君捐二十五元、工務司捐二十五元、何東爵紳捐五十元、何世棠捐二十五元、羅旭和捐十元、保良局伍華捐五十元、其餘知名之士捐助頗多、且某電影院將於舊歷新年演影兩天、將所有收入盡捐助該會云、（新亞社）

但衡昨訪胡

黔駐粵代表但衡、前日由省乘廣九車來港、昨日往訪胡漢民於其私宅、磋商要公、事畢即行返省云、（新聞社）

英屬輪船將裁減華員

因工黨反對僱用外人頭等船員方面消息、英帝國屬下輪船所僱用之有色人種、將來當漸歸減少、在船公司方面、則以有色人種（如華人及拉斯加人）之薪金比英人為低、在航業不景氣之今日、僱用之實於所業有極大補益、故其樂意僱請、但工黨方面則以其影響本國船員之失業、大加反對、遂向下議院提出辯論云、（新聞社）

西河堂 歡讌林族代表

林西河堂宗親總會、昨在該會禮堂開歡迎大會、歡迎廣東全省林族代表林一足、到會者有林澤豐、林子實、林其鍊、林壽康、林世榮、林族自治會代表林會鏡、林顯源、林族維持會代表林裕、林立醇等百數十人、至七時開會、由主席林子實致歡迎詞、繼由林一足演講殷太帥比干事蹟、探源溯本、娓娓動聽、族人亦有演說、至深夜始拍照而散、並轉赴金陵酒家歡讌林氏代表云

意領赴菲觀光

•和意滸君等同行•

意國駐香港總領比事亞高尼、定今日下午六時、趁大來公司麥堅尼總統輪首途赴岷尼拉觀光、承使視察當地僑務、行期約四星期、意國領事館華文秘書溫若望隨行、（中央社）

律師又多一名

佛得烈施文氏、昨晨在本港高等法庭、由正律政司阿拉巴士打介紹于正按察使麥基利高之前、請求批准佛氏在本港執律師業、麥基利已准如所請、查佛氏并為體育家、曾充國際網球代表云、（中央社）

文藝學會 今日歡迎劉華瑞

國際文化中國協會總幹事劉華瑞博士、偕其夫人南來考察教育、來港多日、香港文藝學會、特於今午十二時半假座金龍酒家六樓、設宴招待劉氏及其夫人、（新亞社）

少年途中咯血

昨日十一時許、有一不知姓名少年、約廿餘歲、着工人布衫褲、狀似工人、行經砵甸乍街、忽然咯血不止、該少年驚甚、不能步行、詢其姓名與所居、均不能置答、路人代電十字車到場、送往國家醫院療治云、（新亞社）

貓嘜 波打酒

貓嘜破打酒為唯一佳釀常飲之能補養精神強健體魄

而婦人生產後飲之不特能去瘀生新猶能令乳量激增也

各大公司洋酒店均有發售域景洋行總經理

HONG KONG DAILY PRESS

本報始創於西曆一八五七年乃香港最詳實之英文日報內容豐富新聞充實手此一紙世界狀況瞭如指掌時間與金錢節省不尠學習英文獲益良多

本報特色

•香港新聞紀實•

•中國事情詳錄•

•外國電報快捷•

定閱及惠登廣告諸君請移玉至雪廠街十一號香港孖刺西報內詢問一切無任歡迎

電話叁零弍伍壹

我倆定于國曆一月九日舉行結婚禮謹此奉告友朋戚屬

曾夢森　葉惠珍　仝啓

教育部立案

南方中小學招生

校址 跑馬地禮頓山道十五至十九號

電話 二四三弍一

校董 陳克文 何炳賢 梅哲之 李伯賢 李朗如 梁玉璋 陳公博 何焯賢 莊成宗 溫星拱

校長黎萬機學士

歌林新片

和聲公司空前最偉大的貢獻　打破歷來唱片上最高的紀錄

即日上市

聚精會神的結晶品　出類拔萃的大傑作

譚伯葉 奔月 合唱 大刀隊
朱頂鶴 上海妹 合唱 唐三藏洞房
桂名揚 環仙 合唱 火燒阿房宮
九叔 月兒 合唱 拜金花一卷
大傻 銀飛燕 合唱 初氣蚨蝶仙
白駒榮 月兒 合唱 金榜掛名時（上下卷）
呂文成 妙生 合唱 連環計
小桃 譚伯葉 合唱 騮馬一二卷
上海妹 月兒 合唱 啼笑因緣中卷
大傻 譚伯葉 合唱 梁天來別母
張玉京 朱頂鶴 合唱 六月飛霜
呂文甫 譚伯葉 合唱 舞累母淚
小眼暑 呂文成 合唱 惜花詞
大傻 唱 大傻舞獅

名貴音樂片俱由歌聲音樂團灌奏

呂文成 大傻 九叔 梁以忠 林浩然 趙威林 容保羅 羅耀宗 朱頂鶴 葉祿生 胡伯芝 羅漢忠 譚沛翌 黎實銘 羅傑雄 莫耀珩 打國原 打躍露

娛樂昇平　夜深沉　雙聲恨　風動簾鈴　八板台　打芭蕉

各大唱片公司均有代售

港聞之二

嘉華銀行 復業計劃可望實現
△昨又有十餘名債權人簽名贊成▽
港行所負債項約百餘萬

港粵澳嘉華銀行、因按入產業過鉅、以致週轉不靈、遍於停業、以待解決、債權人對該行深欲維護本身利益、以免收益之慘受損失、乃擬具復業辦法、將於月之十六日債權人會議時決之、當此商務不景、物業低跌時、苟無維持辦法、債權人之損失、其數更鉅、此次該行停業、其原因亦頗爲外界明瞭、據該行傳出消息、此次過於停業、純因按入產業過鉅、計所値三百餘萬、而負債僅二百萬餘、粵當局查悉各情、亦允予維持、刻下核算資產與負債表、將來必有公佈、債權人擬具之復業辦法、深信各方均表同情、蓋斯爲維護本身利益、如能實現、當由債權人組織辦理復業、另選董事、及成立司理部、夫如是、存戶較小者、不致受若何損失、利害關係、無不擇其利者而從之、苟不得已而致收盤、粵港兩行併而辦理、亦有可能性、惟觀察各方債權人、多因利害相關、當願共同維持、港行負債約百餘萬、而團內所佔已數十萬、當可望共表同情、至于省行負債、若以港幣伸算、其數較港行少、且存戶鮮超萬元者、雖是債權人較多、惟是既存欵非鉅、當不再願受收盤之損失、由是以觀、復業之可能性殊高、又查該行復業辦法擬出後、債權人贊同者、昨又有多人、業經簽名於表上者有陳鑑濤、陳耀明、巫賽徵、黃美華、陳恆來、鄭仰雲、朱耆達、林遠銓、陳梅嶼、陳開智、馮耀棠、馮李從眞、姚錦源、陳儻欽、錦利、陳石歸等、及聞省方自財廳發出通告後、公安局亦於今明日間可發出通告、此事之解決、可望結果圓滿云、(新亞社)

截刦收銀人案初審
黎蘇指甲挖出胡椒粉事涉嫌疑
昨訊未得要領押候十四日續審

本月一號下午五時三十五分、有油蔴地彌敦道第四四九號二樓、盛發洋煤庄之收銀人莫欽、在別處收得店欵四十八元二毫、用報紙包裹、正欲返店、及行至窩打老道與彌敦道交界之處、詎有匪徒以右手月粉㩒敵其目、掠去現欵六元七毫一仙、發足而逃、莫氏呼喝追之、鳴笛召警、其時有印警聞耗、將一嫌疑男子黎蘇(廿六歲、寓林蔭街一九九號三樓)捕獲、解返警署、控以本月一號、夥同他人在窩打老道以暴力強搶原告莫欽六元七毫一仙罪、此案于昨日下午二時、解由九龍巡理府韓司[illegible]審訊、案由偵探幫辦勤寧咸[illegible]控開庭後、先由勤寧咸幫辦將案由畧述畢、次由政府化學師積臣登堂稱、本月二日下午、勤寧咸幫辦交來信封兩個、該信封已給有火漆、請余化驗、[illegible]封內載有粉質、此封經有注[illegible]、謂此粉質係由被告黎蘇指甲內挖出者、此粉質雖有積物多少、其餘一封、亦有載粉質、亦注明係由原告莫欽眼中取出者、此兩種粉質俱係白色古月粉、余化驗後、復行將之放回小信封內、再將之放入一大信封內、以火封漆之、交回勤寧咸幫辦云、繼由偵探幫辦多寧登堂稱、本月一號下午五時十五分、余接油蔴地警署電話、立往該處、及至捕房、乃見警員打文將原被兩告訊問、其時被告之右手經有白布帶纏着、原告亦眼淚汪汪、余將兩人帶往偵探部、先以小竹片將原告眼中及眼蓋之粉質取出、放于紙上入于信封中、繼除去被告所纏之白布帶、由其指甲內挖出粉質、放于紙上、入于信封中、繼將各物轉交勤寧咸幫辦云、訊至是、官命押候十四號下午再審云、(新亞社)

詹菊似來港
候輪返海口

西南中委詹菊似、日前奉派出席五全會、閉會後即南返覆命、昨日詹氏携同家眷、由省趁中午快車抵港、據語記者稱、本人南返報告出席五中全會經過、此行省已無若何任務、故携家眷返海口一行、記者復詢西南各委對五全會表示[illegible]否、據稱、頗爲滿意云、(新亞社)

今日廣播秩序

(下午)十二時、[illegible]西樂唱片秩序、一時、氣候報告、四時至七時、中樂唱片秩序、(鶴鳴公司送去發放)、蘇小妹三難新郎(一二卷)、(白駒榮、李飛鳳)、不染鳳仙花、(千里駒、薛覺先)、脂粉皇帝求婚頭卷、(醒魂鐘、小丁香)、(張敞畫眉一二卷、(千里駒、白駒榮、李飛鳳)、戒之在菸、(廖夢覺、伍秋儂)、水晶大良阿斗官、(陳非我、羅志偉)、(瀟湘宮裏尋香骨、(茉莉子、倫有爲)、(肖麗章、子喉七)、玉蜻蜓之拚美試新娘、(陳非儂、廖俠懷)、七時、西樂秩序、八時、晚間氣候報告、九時半至十二時、轉播香港大酒店、十二時完歌、

婦人投海遇救

昨日下午三時許、有一中年婦人、在中環某碼頭躍身下海、爲兩榜人所見、立下海拯之出、惟該婦因吸水甚多、已不醒人事、該榜人等隨即往請十字車送入國家醫院救治云、(新聞社)

出版界

港僑中學同學會所編之港僑校刊第一卷第五期、經已出版、連日分贈各界、爲數甚鉅、查該刊[illegible]文字插圖、均極豐美、並歡迎各界索閱云、

銀幕新訊

△某影片公司欲拍「妖婦潘金蓮」一片、曾訪張博士請發表意見、張氏謂得一富有有性感者、實難于上青天、只有一個女明星只堪稱有性感、其人即「美惠絲」、並言在滬、看其近「終成眷屬」、覺「美惠絲」表現性感成功、符合樂而不淫之原理、查「終成眷屬」一片、準明天在娛樂起映云、

患此四大症者
即服補腦名丹
當立見功效

補腦名丹
雖無病之人
服之亦可強
健體魄延年
益壽也

總經理香港德商 波彌文洋行

函授西畫系全科招生

保証 速成

學費極廉 暫組同時入學班

本院成立數載畢業學員分佈全球各地分任各學校社團政府機關美術員其生活之改善均因入本院學習獲得美術本能所致現本院爲扶助無力入學者暫組同時入學班收費極廉凡索章簡南華報附郵二分寄香港郵箱一〇一五號萬國函授美術院招委會

院長劉樹聲

院址華人行(電話二六二九〇)

鳴謝 大安意外保險賠償週妥

啓者弟向大安意外保險公司買燕梳保票係四四式零號前因事返中山縣適于夏歷玖月廿六日由石岐搭岐關長途汽車出澳門因撞車發生意外搭客當時斃命及受傷者多人弟雖受傷幸能脫險被救起送到中山醫院敷治即同港報知該公司至今全愈蒙保險公司慰問週妥及照章程賠償快捷希望各界咸知大安意外保險其保費係輕微但遇事助益重大係爲個人往來出入起居動作唯一安心之保障確實于社會大多助益爲特此鳴謝

九龍城新街市魚欄合利號賴來謹啓

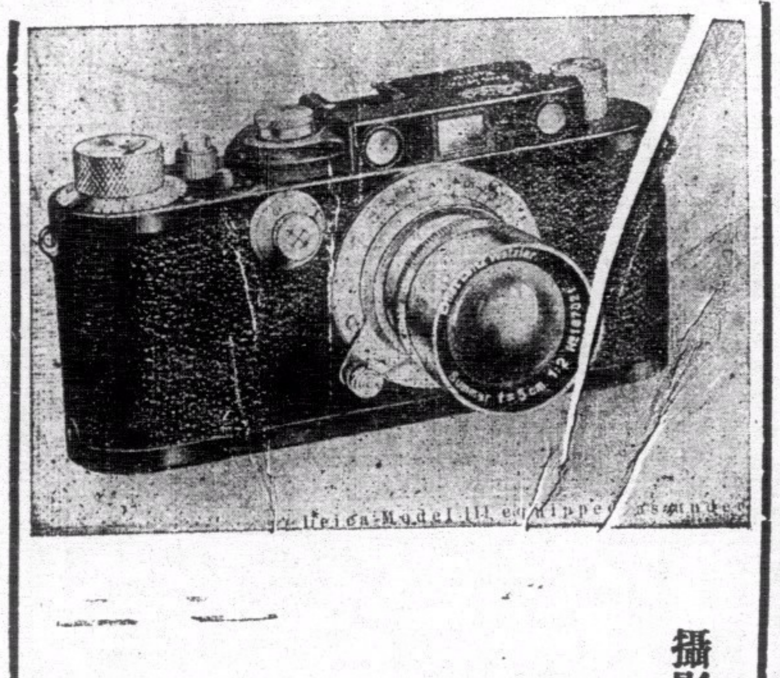

攝影家欲求便利妥當

不可不用麗芝廠之

麗嘉第三型攝影機

牠所貢獻於攝影家之便利與妥當

有過於一切機器之電流操縱器

自動較遠近—絕對準確

自動捲啡啉—手續簡單

最速之快門—千份之一秒

總經理告羅士打行 興華洋行

注意國貨

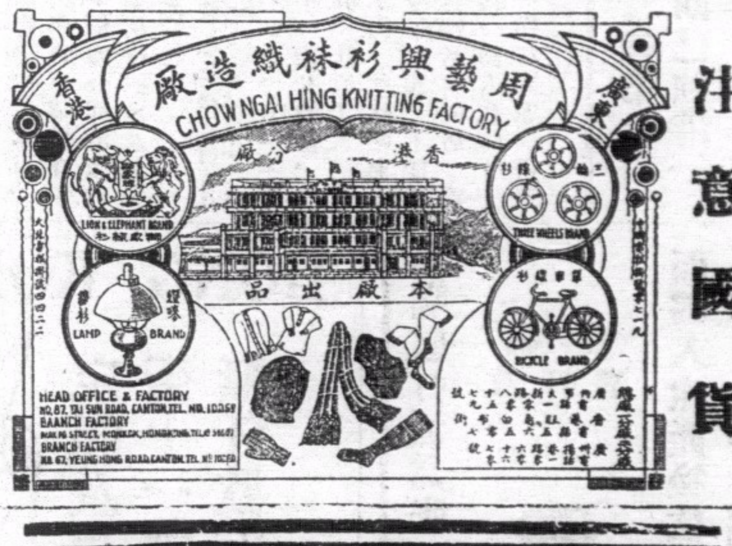

鄧達源牙科

開業三十年專理牙科全部如鑲牙 補牙 脫牙 洗牙 醫牙 止痛 素爲 中外 人士 贊許

大道中八十三號

電話弍弍一弍五

好一個奇怪的茶會

某君特請某運動團體茶會，可是大家到去的時候，席上並無茶，亦無汽水，又無餅果，這眞奇怪，究竟擺些什麼，一看不免令人叫絕，桌子上面，擺着幾堆虎標八卦丹，未幾，主人徐徐走來，說聲道歉，並云，諸君請勿怪，我因爲諸君飲得多，吃得多了，所以不預備茶水餅果，僅預備些虎標良藥八卦丹，諸君可各携幾包，當要出場運動的時候，就含一片在口裏，包管諸君生津止渴，歷久不竭，百戰百勝，大家聞言，又喜歡，又感謝，各拾幾包八卦丹即赴運動場去了，

體育特刊

今日之尋常杯賽

三路國軍出師……

南華A重逢警察會
雛鳳隊枕戈待炮兵
中華會再遇香港會

A隊省方三騎士昨晚車抵港
B隊據加路連山而禦炮兵隊
中華會遇頑敵預料必有劇戰

戚公

南華乙戰東方會　中華乙戰海軍隊

（專訪）去週因特別銀牌賽之關係、而尋常杯賽延至本週仍依照秩序繼續舉行、今日之大戰共有十三場、南華會之三隊國軍皆同時奉命出馬、南華A則戰警察于九龍、南華B戰砲兵於加路連山、中華會再逢香港會於快活谷、三路大戰、分場舉行、致令愛護華隊之球迷大有分身不暇之勢、國軍三隊陣勢、早已擬定、南華A之省方馮、譚、李三騎士已於昨日晚車抵港、中華之蕭、何、黎、李、麥五將、亦決來港効力、雛鳳隊亦個精銳上陣、三場比賽、俱有可觀之處、吾人當擊香祝禱我華隊同奏凱歌也、玆將各隊陣勢錄下、

南華A戰警察會

長勝鐵軍之南華A在尋常杯賽中、十戰十勝、仍能保持連環寶璧尚未破瓜之身、實爲難能可貴、本屆甲組錦標、非南華A莫屬也、A隊自出師以來、師之所至、潰軍叛卒、俯伏稱臣、在過去之第一週戰中、長勝軍之險遭不測者、爲對中華會與警察會之役、A隊在此兩戰中、未敗榮衛幾至不保、稍關心足球賽者當能憶及之、A隊戰警察之役、乃在於去年十月七日在加路連山舉行、時適爲警察會氣勢正旺之時、個師犯我、A隊之葉北華、譚江柏與馮景祥、不暇抽身來港、祗一天生親來助陣、A隊前鋒乃改由伍、黃、鄭曹四老將上陣、再輔以一乙組之陳德輝、敵強我將、先負一球、卒由鄭季良之臨崖勒馬與陳德輝之初試啼聲、A隊始克以二比一而挫警察、然亦苦矣、A隊在第一戰之倖勝警察、吾人腦海中仍留一恐怖之印象、余非長別人之志氣而滅自己之威風、蓋警察自出戰以來、技術上已有莫大之進展、凡十二戰、五勝、五和、而二負、得十五分、僅短於南華B一分、該隊對亞軍希望仍濃、故該隊每遇強旅、輒傾精銳上陣作殊死戰、是以林肯與海軍兩強旅亦遭其毒手、A隊今日再與警察遇于九龍、警察存打破A隊無敵榮衛之心、路人皆知、而A隊亦未嘗不有所戒備、驅精銳上陣以防有失、今日之大戰、必難倖免也、鐵軍之陣勢乃爲球迷所欲知者、該隊之左翼葉北華在戰瀛軍之役中、陣前失蹄、負傷未愈、今日或未能出場、將以老將伍寶渠代、伍邇來頗勤于練習、氣力俱備、惟尚欠射門之一脚功夫耳、馮鐵腿偷閒久矣、該隊以大敵當前、昨特派員上省促省三騎士于今晨趁早車來港、復以美順任中衛、九龍會場短、正合美順脾胃、三騎士若能掃數出陣、則警察雖頑與諸鋒善衛、仍非A隊之敵也、玆將雙方陣勢錄下、

▲南華A

黃紀良
劉茂　李天生
李國威　黃美順　梁現贊
伍寶渠　鄭季良　馮景祥　譚江柏　曹桂成

▲警察會

柏堅氏
思派路　畢力門
拍架　哥夫　布碌士
膺士　忌連士　莊頓士　士提反氏　地派路

南華B戰炮兵隊

雛鳳自將中衛線改善後、守衛力比前較爲穩固、在特別銀牌賽之能淘汰聖若瑟者、乃中衛線之力輔後衛之不逮、致能使後防穩固銳鋒無後顧之憂、得以安心進取也、南華會足球部主任有鑒于中衛線之可靠、在今日戰砲兵一役中、仍決以戰聖若瑟時之陣勢出戰砲兵、B隊後衛方面若能與中衛線有密切之包抄聯絡者則勝利可期、惟據調查所得、該隊之左卓輔石金舊病、今日新病初愈、仍出場參戰、故B隊之前鋒進攻力量未始不微受影响、是故前綫之推進、更須臨機應變、不宜太側重左方之推進、務多用兩翼以避巴度之鋒、諸健兒猶須用命死戰、敵雖有進步、而勝利終必屬我也、砲兵隊今日之陣亦罕有更動、該隊亦知B隊前鋒之銳利、乃不得不鞏固後防、調學堅氏退守、以厚守禦力量、改調乙組之畢郎任右輔與衣勿氏合拍、坐守盤攻、衣勿氏乃後起之秀、智雖不及海軍之基利、而勇則過之、全隊邇來有特殊之進步、曾挫敗九龍會與華塞斯、大有將敗家于孫渾就洗脫之勢也、此戰定于下午四時在加路連山舉行、雙方陣勢如下、

▲南華B

華繼
余慶元　鍾輝林
楊本演　林德譜　李金
李碩友　卓石金　曾佐治　黎兆榮　楊水益

▲砲兵隊

多咸
學堅氏　格蘭斯
夏利士　巴度　士確
士蔑夫　尼地　摩頓　畢郎　衣勿士

中華會對香港會

此戰在香港會球場舉行、第一週相遇、雙方以二比二平分春色、今日再戰、預料勝負必分、中華會出戰凡十次、四勝四和、二敗、得十二分、僅會敗於南華A B隊之手、自空軍之陳鐵和與保亞輝缺場後、中華會之兄弟兵團結奮鬥、遇屢非強敵非勝即和、仍能保持僅二敗之紀錄、健兒們之奮鬥精神、殊值欽佩也、兩隊今日再遇于快活谷、中華會之陣勢與前週無異、實力亦不弱、該隊宜于在短小之球場作戰、中華會今日佔有地利、盼諸將本着奮鬥精神、痛擊香港會、毋使彼輩之欺人太甚也、香港會之陣勢有更動、包得亨足傷未愈而以士堅拿任正中衛、故中衛綫比前較弱、前鋒綫之候活與史杜蘭治、碧福、均足爲中華會之大患、此隊頑旅、須予以痛擊否則必遭回頭反噬之報也、雙方陣勢如下、

▲中華會

蕭殿廉
黃錫炳　麥紹漢
吳德榮　黎國劍　何佐賢
馮肇宇　區炳明　何家強　楊根保　李洪清

▲香港會

羅渣
史杜蘭治　金布路
鄧勤　士堅拿　他夫連
碧福　衣史杜蘭治　侯活　德郎　阜拉

（此段未完轉入第六版）

南華A全體健兒

黃紀良　李天生　劉茂　梁現贊　黃美順　李國威　曹桂成　譚江柏　馮景祥　鄭季良　伍寶渠

本週內足球比賽秩序

正月十二日（星期六）

		下午四時
尋常杯甲組	警察會對南華A	九龍會場
	中華會對香港會	香港會場
	蘭開夏對聖若瑟	陸軍球場
	華塞斯對九龍會	漆咸道場
	炮兵隊對南華B	加路連山
		下午二時半
乙組	東方會對南華會	加路連山
	大學堂對九龍會	九龍會場
	蘭開夏對香港會	香港會場
		下午四時
	中華會對海軍隊	海軍球場
		下午二時半
丙組	軍醫隊對警察會	陸軍球場
	西洋會對鐵路隊	京士柏場
	飛機隊對無線電	聖若瑟場
	工程隊對華塞斯	中華會場

正月十三日（星期日）

		下午四時
甲組	華塞斯對南華B	掃桿埔場
		下午三時半
埠際試賽	白衣隊對藍衣隊	九龍會場
		下午二時半
乙組	工程隊對華塞斯	掃桿埔場
		下午二時半
丙組	軍械隊對蘭開夏	漆咸道場
	軍需隊對林肯隊	鐵路球場

明日埠際足球試賽

藍衣隊對抗白衣隊

下午三時半在九龍會球場

濠夫

（專訪）埠際試賽、明日下午三時半舉行于九龍會場、爲藍衣隊對白衣隊、所謂藍衣白衣者、均爲加入尋常杯賽各隊中之精銳球員、無中西之別、相與混合比賽、將再挑選精銳使與上海隊週旋、故此埠比賽、名之曰「試賽」、試賽性質、頗關重要、有在試賽時表演佳而正式賽時劣者、又有試賽時劣而正式賽時佳者、此實歸根球員之個性與意外之遭遇而使然、而球員之挑選未可濫用、必也使其個性技術相輔而行、方不致有濫充竽數或楚材晉用之弊、雖然、二次試賽中明日只佔其一耳、普通觀察、多注重于最後一次者、實則其重要性質爲一如二二如一耳、忽于首既易有遺材之弊、重于末則易生濫用之虞、況此爲複襍之挑選、各隊慣用戰略不同、而中西球員施用球術亦有別、余敢曰、在埠際賽中香港隊能否取勝上海隊、乃觀乎挑拔眼光之如何以爲定、是則、明日在九龍球場舉行初賽、其重要性實不可以尋常球賽等閒視之也、玆將藍衣與白衣兩隊相與列下、

▲白衣隊

羅渣（香港會）
史杜蘭治（香港會）　士溫（蘭開夏）
李國威（南華A）　大告山奴（西洋會）　達利（林肯隊）
葉北華（南華A）　烈厘（林肯隊）　馮景祥（南華A）　譚江柏（南華A）　曹桂成（南華A）

▲藍衣隊

黃紀良（南華A）
思派路（警察會）　李天生（南華A）
柏架（警察會）　巴度（砲兵隊）　包得亨（香港會）
碧福（香港會）　鄭季良（南華A）　侯活（香港會）　寫地（聖若瑟）　小告山奴（西洋會）

後備、多咸（砲兵）　基尼根（華塞斯）　希近氏（林肯隊）　劉茂（南華A）　衣林氏（聖若瑟）　彼得利（林肯隊）　摩利臣（九龍會）　阜拉（香港會）　布碌士（警察）　衣律（九龍會）

足球成功寶訣

任球隊後衛者須知

狡計不一定成功氣力最重要

飛引司

作者萊葛多路氏是英國的一位著名國際足球選手、他的位置是右衛、經驗甚富、而且身經百戰、這一番是他的經驗語、自然很值注意的、現在把牠轉譯、希望能夠對於本港足球界有多少裨益、

當代足球界的守衛、似乎有偏重技術、而輕忽練習的趨勢、但照我個人的意見、以爲這是大大的錯誤、爲着全隊和自己本人的興趣起見、必定要保持着恆久不變的現狀、老實說、氣力往往比戰畧還要重要、先求把自己的體魄練好、自然能夠隨時隨地都可以應付裕如、反之、倘若單獨注意設阱、狡鬪、和戰界、而漠視了練習、結果、不到足球季收束、你已經先行退化了

足球的遊戲、並不是很複雜的一件事、用不着法官的腦袋、也用不着律師的狡智、一個當守衛的球員、或者是很精敏的、能夠作種種新異的表演、然而他是否不論受着怎樣的威脅時、都是一樣的鎮勇？他能否用準確而有力的長射來解圍麽？他能夠銳意襲擊而又能夠迅速回師掩救麽？這些問題、也是很值得考慮的、

當我青年的時代、對于足球特別熱心、常常在月亮之下練習、老實說、此舉總比長夜坐在室裡研究球術好得多、每次比賽的時候、最完善的方法未必就是眼前最急需的方法、倘若你一定沉着思慮、恐怕會失却絕好的機會、一個勇猛豪壯的守衛、實在比較一個靈敏的理論家有用得多、有的時候你或者能夠戲弄你的敵人、但是這種戲弄的手段斷不能夠常試的、爲守衛者要活潑、他們的方法是要猛銳而直前的、

我以爲在防守方面實在用不着過分的狡詐戰畧、每隊應該有六人專心守衛、把敵人驅出防綫之外、大約在球場三分一的區域內、應該各有三個中衛、兩個後衛、和一個守門、這幾個人不能夠利用爽快有效的方法互相合作、以期抵抗敵人的攻擊、那末我敢斷定他們決不能夠希望用狡詐之術而得到成功的、我知道中衛是要協助前鋒進攻的、可是一個中衛就是半後衛、換句話、他的主要職責就是駐防、

守衛者隨時都勝了位置的得宜、他是以逸待勞的、他們不需要移到陣上去、祗守着一個合度的位置、比較要接近自己的龍門、就在那裏守候着敵方來攻、反之、對方的前鋒是勤的、要勞師遠征、還要希冀以寡敵衆、由經驗觀察、前鋒很少能夠五個人一齊進攻而祗應付一二個守衛者的、反之、每遇兩個前鋒傳球直上的時候、最低限度要攻破兩個中衛或兩個後衛和一個守門、所以照普通而論、前鋒的工作往往比後衛的工作艱苦、可見守衛者不一定要能狡猾了、他要能用勇猛和直前的守衛法來對付前鋒的詭詐行動、

關於誘敵越界的戰畧（Offside Trap）、現在已經成爲討論的中心、有時竟因討論得劇烈而惹引起很大的反感、有許多人以爲這種戰畧是要廢止的、不錯、這種誘敵越界的戰畧是有點用處的、不過我認爲若是不停的用着此法、便失了運動的精神、況且也會損失了牠的價值、不過有時臨急偶然一用是值得原諒的、

每遇本陣被圍攻的時候、有些守衛好向前移動、反讓敵鋒深入腹地、我以爲這種方法是很不良的、不獨沒有善果、而反要過於冒險、比方給敵人攻得太急了、突然用迅雷不及掩耳的手段將位置移高、使敵方前鋒犯了越界的慣例、此舉是另一問題、不過無論如何、這種方法是十分危險的、未必一定能夠成功的、照普通而論、後衛決不致于十分困苦而要用到這種消極的戰畧、因爲活動、奮鬥的守衛方法、可以使皮球沒有停留的時間、而反攻的機會反會加增、

我們要記得一點、凡是機警的前鋒、決不會被人引誘越界的、假如他們是敏捷、他們更會利用你這種戰畧而做成絕好的搶進底機會、我常見有些機警的前鋒、一見敵人的利用這種越界的戰畧時、即將球傳給自己的正中衛、由正中衛將球直射向龍門去、把越界的戰畧擊到粉碎、實在後衛守得過高是很危險的、他們應該守在一個合度的地點來顧守自己的龍門、假如是必要誘敵越界、那麽、你一定要準備敵方會破壞你的戰畧、同時更要能迅速回師、且須防球證之不認爲越界、因爲守衛者所設的陷阱、往往會遭失敗的呢、

南華B全體健兒

華繼　鍾輝林　余慶元　李金　林德譜　楊本演　楊水益　黎兆榮　曾佐治　卓石金　李碩友

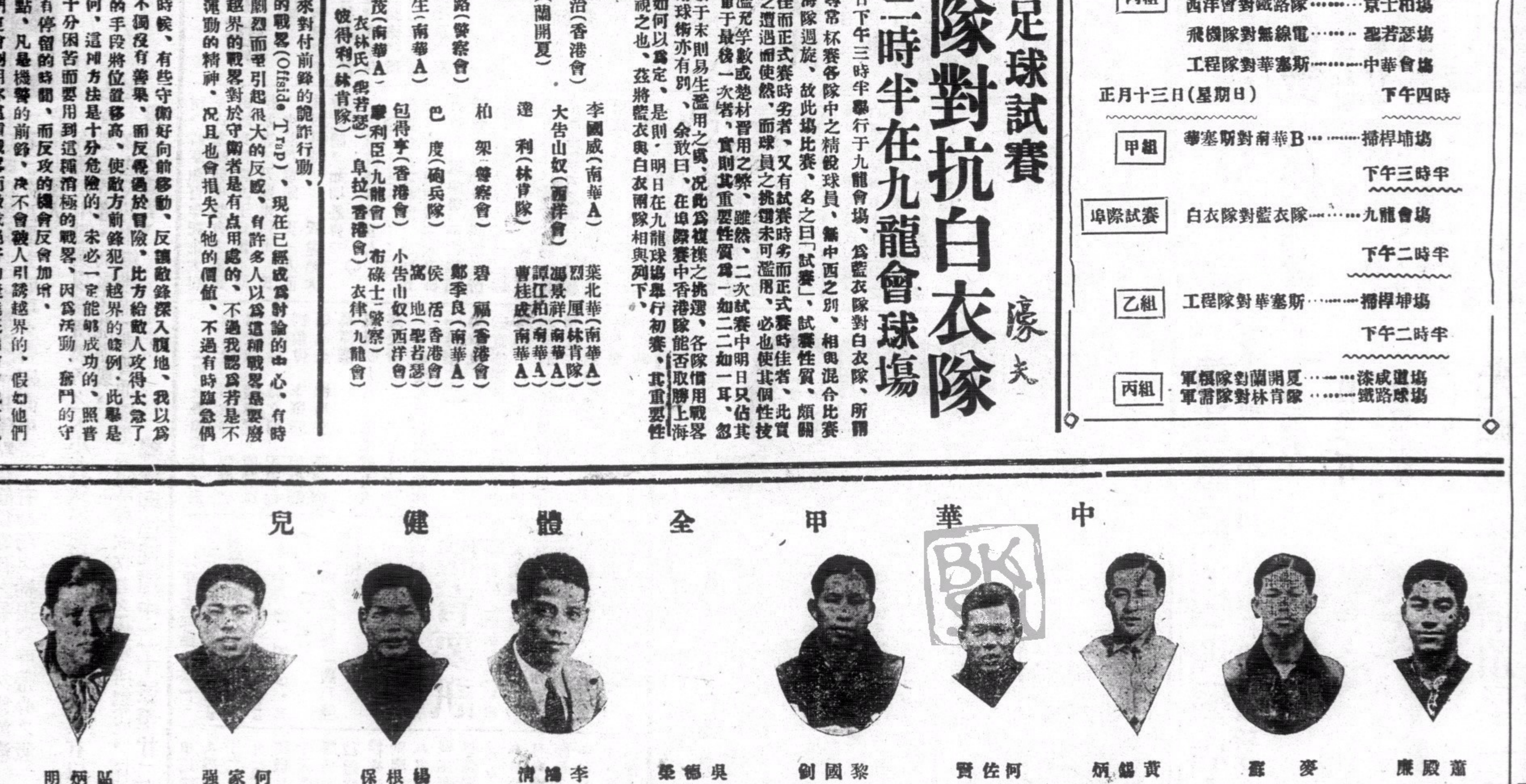

中華甲全體健兒

蕭殿廉　麥藹　黃錫炳　何佐賢　黎國劍　吳德榮　李洪清　楊根保　何家強　區炳明　馮肇宇

鉅片總滙　電影皇宮

皇后大戲院

即日放映

愛門羅領導舞台銀幕播音台明星卅位

合演五花八門歌舞鉅片

樂奏瑤天

現代娛樂界的總檢閱播音員生活的透視鏡

歌利史押羅愛・麗威拍
羅亞超。芙停雅絲等演

EDMUND LOWE
RUTH ETTING
Gloria Stuart
Phil Baker
Paul Lukas
Chester Morris
Binnie Barnes
Karloff
Graham McNamee
Alice White
Victor Moore
Hugh O'Connell
Sterling Holloway
and many others, in

GIFT of GAB

下期換映　康士登賓聶主演風流大悲劇　斷釵記

油蔴地彌敦道　電話五六八五六

平安大戲院

本觀睛成汽渡到院劇問收費車講處油地輪備
港眾乘券駕車海本觀來免給或費發在蘇小總頭

即日開映

幽默大明星威路羅渣士

主演女明星碧姬活，影界美人馬利嘉賴拍演，霍士最新滑稽有味趣情巨片

人生觀

威路羅渣士素來之慈笑做工，曾富有幽默，他在此片飾一個老商人，營盡人間變幻，非常剌激。

下期換映　百老滙舞星李路萊譜新傑作　口抯心靈

新世界

電話五六八五六

即日開映

美國華僑攝製

（美國華僑影片公司出品）

全部粵語對白歌唱舞台名劇搬上銀幕之名貴大名片

春娥教子

此片是根據我國流傳民間的古代戲劇「春娥教子」在舞台排演之固有精彩情節，搬上銀幕，使愛看舞台劇者得盡量欣賞，主演者為美洲粵劇舞台紅牌老官唯一艷旦京劍芳，神童李少蘭，靚生先生祥等，唱做異常老到，收音攝影皆為外國名師，發聲及光線之美妙，實為時下國片所不及也。

下期換映　聯華名貴珍品　倫理寫情巨片　骨肉之恩

香港大戲院

即日開映

戰爭劇烈轟炸驚人肉搏戰事巨片

炮聲艦影

此片寫歐戰時英國海軍及陸軍攻打土耳其之大炮台事蹟，戰鬪之劇烈，轟炸之慘狀，得未曾有。

券價　樓上三毫　中座二毫　前座一毫　連稅

下期換映　侮辱女性

光明大戲院

即日開映

謀殺奇案恐怖驚險刺激偵探巨片

血濺飛車

▲探官殺人，慘呼一聲，使人不寒而慄！

▲車匪捕賊，驚險萬分，使人魄動神搖！

券價　後座三毫　中座二毫　前座一毫　連稅

下期換映　第十四街

＝九如坊＝

新戲院

大加華新放映中西声片

即日開映

聯華公司本年度哀艷動人軍事藝術大名片

香雪海

阮玲玉高占非合演

丈夫遠征，愛兒病危，舉目無親，欲哭無淚，更深冷情，孤燈加豆，四顧茫茫，悲痛欲絕，紅魚清磬，貝葉經文，蒲團佛火，伴此殘生！

下期十三號換映環球公司猛獸大名片　獅虎導演　大家基賴畢地主演　大獸籠

不日放映　海戰巨片　奄甸戰史

此段上接體育版

兩隊在第一遭交戰時、蘭開夏嘗以四比一勝聖若瑟擊至慘敗、其時聖隊雖具亞軍盛名、但命途多舛、家純人離、幾弗成軍、後經多方拉攏、始克以與週旋、是則其敗也有由、無怪其然也、今者該隊合中英葡各色之帥、鄭軍厩武、在最近幾戰中、其成績之優長、幾有復我河山之慨、惜復起中興、已入尋常杯比賽第二週期時、其強其弱、大體已定、亞軍之位雖保矣、今者該隊獨倔均有相當優點、偏未慣於聯絡耳、蘭開夏隊亦一強有力之隊、以言前鋒固不愧為善戰能手、後衞亦殊不弱、是則今日兩隊相逢、不啻寃家相遇、其不戰而額破頭穿者、吾不之信也、

◇……蘭開夏戰聖若瑟……◇

▲蘭開夏

柯士福
哥文　士溫
挪夫　羅頓　賓華
刁利　韓那　幾力臣　士蔑夫　士溫

▲聖若瑟

黃翔
地剌　嘉沙
衣林氏　李安納　騷的氏
花南地士　哈倫治　窩地　畢地　域陀

◇……華塞斯對九龍會……◇

華塞斯、威爾殊隊之替身也、其實力實不及離港之威爾殊、而其奮鬥精神則或有過之、初抵港時、嘗敗于名動表末之炮兵、經過幾許沙場、對各隊已有認識、乃克勤克奮、其成績之突進、實為港中各隊所難能、觀于其特別銀牌與香會一戰中、嘗以三比一敗淩對方、不幸將偽力就、而成三比五而負、雖負、然在此一舉、已足予人嘆賞矣、全隊以鬥將羅蘭士最濃色彩、中衞綫亦頗不弱、至今日所對壘者、該隊實有難過之處、難過者何、蓋九龍會中有教員乃昔之威爾殊隊者、廖利臣、鍾士、戚維斯、三將實不啻為華塞斯隊之從兄弟、疆場相見、寅骨肉相殘、各為己隊効力、故此場比賽、因勢均力敵必有精彩表演也。

▲九龍會

忌路畢禮士
廖利臣　甲利士
杯氏　依士文　戚維斯
諾氏　鍾士　芝維地　依偉　V維地

▲華塞斯

羅蘭士
傑庭　溫格連
衣利士　基尼根　格蘭利
羅拔氏　施拔　丹尼士　夏利臣　巴利

○……南華乙戰東方會……○

南華乙本非弱旅、奈因好將來去有如流星、與正中鋒之未得其人、每與敵戰、健兒們因守力強而攻力弱、戰來頗費力量、吃力而不能取勝者、殊為該隊惋惜、該隊有鑑於此、乃決改陣勢、調德輝改任正中鋒、劉廣才任正中衞、中堅得人、南華乙在本屆之特別賽中大有染指之望也、此場為尋常杯賽、南華再遇東方於加路連山、第一週之戰、南華曾以五比一戰勝、今日再遇、南華乙勝利較有把握、而東方會邇來亦有進步、宿將徐百兆亦决出場為東方會效力、預料必有劇戰也、

▲南華乙

莫炎生
張柏榮　劉慶才
鄧日銘　莊友仁　尹昶樂
陳永根　李榮安　陳德輝　葉觀寧　陳德澳

◇……中華乙戰海軍隊……◇

中華乙自各健兒擢陞甲組後、乙組之實力頓減、然尚足以維持現狀、實力雄厚如蘭開夏亦會為該隊之手下敗將也、本因該隊今日與實力雄厚之海軍遇、本凶多吉少、幸海軍之後衞因傷未能出賽易以他人、守力畧受影响、勢力成為平均、兩隊相遇之下、必有劇戰也、

▲中華乙

陳紹文
鄧廣榮　黃永年
李國祺　羅偉民　杜可衡
張錦榮　區劍鋒　龔炳華　盧齊允　周炎宗

▲海軍隊

畢禮
韓士尼路　實華
麥士溫尼　蘇路文　維地
張當氏　當尼路　麥尼路　米路士　篤士

登時

砵甸乍街三號　電話三一七二五

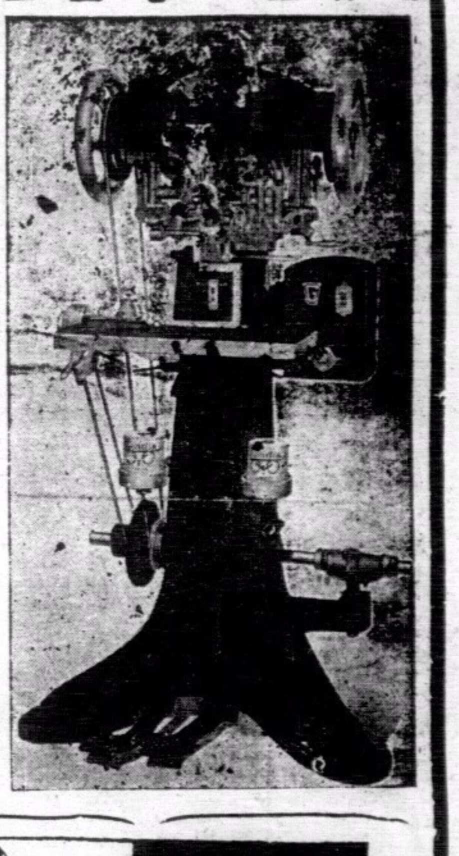

本港唯一機器修補革履專家

即補即起工作精美

修補前後掌特價一元

特別附設擦鞋部

設沙發椅　顧客舒適　每次五先　光亮異常

請閱有價值的刊物

海船既通商戰日烈欲求銷路之暢旺必有賴於廣告之宣傳本公司欲溝通中外商業起見特創「商業畫報」一書意欲將中外貨品互相介紹俾萬集各國關於商品之圖片饒有興趣之著述及遍登中外各大商店廣告以廣宣傳務合中外商人人手一本即可明瞭各國商品之來源誠為商界中最有價值及宣傳力最偉之刊物也惠登廣告者盡興乎來第一期印一萬本每本五十仙定價五毫準一月底出版由一月四日起至廿五日止為預約期在此期內減收二毫以期普及

香港東亞商業有限公司廣告部啓　國民銀行四樓　電話三三八二七

尋常杯足球賽

雛鳳明日戰華塞斯

下午四時在掃桿埔場

（專訪）明日之尋常杯賽、甲組祇有南華B對華塞斯一場在掃桿埔球場舉行、新軍乃威爾殊隊之替身、實力平平、但技術上已有進步、全隊好于短傳、宜于在短場作戰、而B隊明日與南華B遇、佔有地利關係、新軍雖散、而B隊非經若戰不易取勝也、雛鳳之陣勢將如戰砲兵時相同、兩軍相遇、正未知鹿死誰手也、双方陣勢如下、

▲南華B

華繼
余慶元　鍾輝林
楊本濃　林德譜　李金
李碩友　卓石金　曾佐治　黎兆榮　楊水益

▲華塞斯

羅蘭士
傑庭　溫格連
衣力士　基尼根　格蘭利
羅拔士　拖拔　丹尼士　夏利氏　巴利

我國蛙式泳典型

郭振恒電告抵澳洲

被邀赴澳動機在二年前

本年三月間可由澳返港

我國蛙式游泳典型郭振恒、以技術優異、被澳洲百年紀念大會正式邀請赴澳表演、此實為我國體育界之光榮、郭氏於客歲十二月十八日由港乘彰德輪放洋赴澳洲、昨已有電致其港中親友、電文大意「業於昨日平安抵澳洲、關于大會情形、容日再述」、行見我國健兒獻技於海外、與各國健兒競勝、茲併將郭氏今次被邀出席澳洲百年紀念大會之經過、複述於后、

◇…被請動機在前年…◇

查郭氏此次之被邀出席澳洲百年紀念大會、動機始於一九三三年港粵游泳對抗之一役時、當時郭氏之蛙泳以二分一十八秒創二百咪之紀錄、而破英國所保持之二分三十九秒紀錄、旅港英人因為之震驚、即英國體育亦為之震驚、郭氏今次之被邀出席、即伏因於是焉、

◇…大會接納徵郭意…◇

追去年一九一四、本港萬國游泳會書記尼路頓赴澳洲歸、澳洲百年紀念會議大會正思於各項運動中曾經請世界好手參加、尼氏乃介紹郭氏及名震遠東之楊秀瓊女士、籌備大會審知郭氏成績、乃勸請郭赴會、卒六七月間籌備大會乃以非正式邀請郭楊兩氏之函交萬國游泳會司庫端氏帶來本港、氏對此事雖有所聞、究未見該信、致有前次却請之誤會、

◇…郭既却大會再邀…◇

及至去秋九月、郭氏代表本港北上出席港粵游泳對抗、時澳洲百年紀念大會正式邀請郭氏赴會之電正由端氏轉郭友王新民、何炳基等、乃將事轉電氏、來電乃單請氏一人而未及其他也、氏遂允大會之請、如期赴會、

◇…同被請者共五人…◇

郭氏今次之赴澳、來往川費、純由澳洲城多利游泳會負担、抵澳後、則由旅澳華僑招待、查澳洲原有游泳會六家、有三家早已關閉、此三家中之一家未關幹此事件、一家則聘請會出席世運會之兩日人、獨城多利游泳會則聘氏及兩法人、

◇…三埧冠軍有希望…◇

郭氏今次赴大會參加項目計、㈠一百碼域多利洲冠軍賽、㈡一百米紀念大會冠軍賽、㈢二百米全澳冠軍賽、上三項皆為蛙式泳、而背泳與水球亦有參加表演、郭氏最近成績、百碼蛙泳曾有七十二秒紀錄、二百米有二分五十七秒、如到時無意外、冠軍之得、希望甚高也、

◇…回港期約在三月…◇

郭氏此次原與尼路頓氏同行、途次嘗致書記者謂澳之城多利游泳會已定大會閉後、由該會書記鄧氏以汽車載郭氏遊全城多利參觀世界半淵之金礦、大會定由本月十九開始、一連八日、至廿六日閉會、氏至快須三月五日始可返抵本港云、

南華會徵求授旗會

名譽會長羅旭和授旗

舉行交際跳舞聯歡會

南華體育會會員徵求、定今日下午七時半在加路連山該會場館舉行授旗出發大會、經誌前報、茲續查場館內外早經點綴堂皇、四週及兩道滿懸各式電燈、皆籠以中國傘燈、蔚成壯觀、開除各男女個隊及隊員已有帖請外、連名譽會長、會董、會賢、及男女賓客報界記者、共計發帖超過一千七百之數、聞于跳舞聯歡配定著名香港隊担任、更番拍奏、洵屬空前盛會、且查廣萬隆總理藥蘭泉、是夜報効大放煙花、以放足一個鐘頭之長、且精選各種大會、最有意思之歷史畫烟花、并最新樣之五色小烟火、以娛仕女、屆此盛會、到時當必車水馬龍、備極熱鬧矣、茲將該會、各個隊姓名、及其開會秩序抄錄如下、

▲男女各個隊姓名表

羅玉堂　顏成坤　陳鑑坡
鄧文聰　陸靄雲　陳騎歐
冼秉熹　施文蔚　梁早如
劉伯偉　李榮鏻　何偉卿
梁連全　陳梅蓀　陸鏡輝
莫澤鑾
龔廷朝夫人　龐劭麒夫人
麥炎會女士　馮渺雲女士

▲授旗出發大會秩序

㈠奏樂
㈡就位
㈢宣佈開會理由（陸主席經雲）
㈣授旗（羅名譽會長旭和博士）
㈤致勉辭（同前）
㈥奏樂
㈦遊興
（甲）交際跳舞 Fine Rhythm Lance Orchestra（服裝聽便）
（乙）西曲 Mrs J Antrobus Miller, D. R. A. M. A. R. C. M.
（丙）放烟花（廣萬隆寶號報効）
（丁）露天影畫
（戊）茶點（授旗禮成後供給他令）

體育要訊

▲聖若瑟之地剌什特別銀牌賽戰南華B一役中、被球証指被有意踢楊水益、致被剔離場、足球總會委員昨審查是案、結果、乘委員以地剌非存意踢人、僅予以警告、彼於今日可用場為聖若瑟效力、

▲港粵國際足球賽有提前于二月弍日（即夏歷年廿九）舉行說、廣州當局商於該數日內舉行冬防大會、李天生、葉北華、葉昇群、等負有保護治安之責、苟被選為埠際選手、或恐不能來港出席、苟此說屬實、則港方實力必受影响、

▲省女中籃球隊咋夕與卑保羅劇戰於籃球房、結果保羅以廿二對廿一獲勝、「今夕由梅芳甲上陣應戰」、

▲普通界女籃球賽、今夕有南華場舉行、六時南華戰精華、八時梅芳乙戰聖保羅

▲南華會女子排球隊定今日下午四時在加路連山與保羅小當隊作友誼比賽、

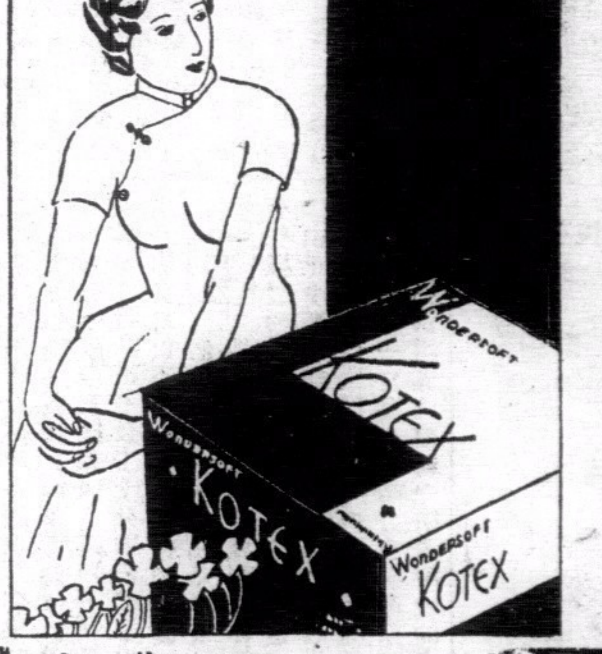

現代式的高泰士奇軟衞生帶

一、四週有極軟之棉花細墊絕無擦肉之弊

二、帶形不變行動時絕無不舒適之感

婦女所歡迎之衞生帶、必求其柔輭而且舒適、且須有柔軟之棉質細墊、其四週以免有擦肉之弊、更須形狀不變、行動時可保其着體上、什種理想之衞生帶、唯高迪氏奇輭衞生帶足以當之、且此高迪氏奇輭衞生帶迭有進步、先後凡三次、均獲美國政府之特許保障、計第一次所出者為美麗、攜帶便利、曾用過者莫不同聲贊許、出品即為著名之「均壓器」、尖底圓形、其妙處在避人耳目、第二次之出品、第三次乃最大成功之奇輭衞生帶、其佳點在能為妥善之吸收、勿使流溢、而帶心之吸收量亦極大、有精巧之棉邊、

奇輭衞生帶與以前所製者之大小寬狹厚薄無不相同、完全具有以前之特點、且有製造特權、別家不能做製、

高迪氏乃由纖維棉（非普通棉花）而富有收收力之物質所製成、且悉依美國著名醫院之標準、

總經理德輔道中二十號至廿二號些厘洋行

克寗乳粉足以省費之三大理由

（一）一磅克寗乳粉、可調成四「瓜特」鮮乳、試比較每一「瓜特」之費用。

（二）古寗乳粉、有需要時、方冲調之、或一杯、或一「加侖」、悉如君意、並無虛耗。

（三）用古寗乳粉、則乳量之供給、可以受君節制。

尊府應用最好購五磅大罐用之　一月試看所費如何

注意—調乳粉時、仰宜如法、乳粉務須傾於水之上面。

各食品店各大藥房均有出售

上海南京路美商吉時洋行總批發

（十四甲）

克寗乳粉　美國出品

Borden Quality

樣品贈券

華上郵票二角請即惠寄克寗乳粉一樣罐、為荷此

上海郵箱五〇四號　吉時洋行　克寗樣品部

姓名

住址

（申）

請注意高利頓理髮店之特點

不用剪，不用燒，全取荷里活最新巧技，及新裝，熨髮衹數分鐘可熨完

快且妥當

由元月十五日至二月一日電髮特價十元

光顧電髮者請預早一日通知

地址尖沙咀彌敦道三十號A二樓（田記園花店樓上）

香港報界公社啓事

啓者本社是月份輪值南強報主任各界送登稿件請直接交中環善慶街本社為荷

中華民國廿四年一月一日

財政部公佈

火酒改征統稅辦法

二十四年一月一日起實行

對於商業與稅收兩有裨益

(上海通訊)財政部以火酒一物、爲工業上重要用品、前因防杜攙冲飲料起見、征稅不免過高、現爲救濟商艱起見、將火酒改辦統稅、令各省印花烟酒稅局停止征收、改歸統稅機關辦理、此舉對商業稅收兩有裨益、該部昨日將火酒統稅暫行章程、及稽征規則、令飭稅務署公佈實行、茲探錄布告全文及章程規則如下、

佈告原文

查火酒征稅、均由各省印花菸酒稅局、按照洋酒類稅暫行章程第三條之規定辦理、原定稅率、不分任何用途、每百斤征洋二十元、係爲防杜攙冲飲料、危害衛生起見、征率不免過高、自取締火酒規則公佈之後、火酒攙冲飲料之弊、可期斷絕、情形與前不同、迭據各商呈請減輕稅率前來、本部體察各地商情及現行征收狀況、實有變更稅制之必要、因火酒有關工業、與奢侈品性質較殊、且原章程規定、就營銷商店征收、徒往甲省征稅貼證、運往乙省、發生爭執、自非分別用途、酌減稅率、改辦統稅、不足以體恤商民、便利工業、業已擬訂火酒稅暫行章程、暨稽征規則、呈奉行政院核准公佈、新章規定稅率、普通火酒、每公斤征收國幣一角三分、每英加倫以四五四公斤計算、約征五角九分、較諸原有稅率、每百斤應征二十元、合每公斤二角六分三釐、核減過半以上、其關於工業用之改性火酒、依海關進口稅例、照普通減半、即每公斤征收國幣六分五釐、亦較舊稅率減去四分之三有奇、至一切稽征手續、概由各區統稅機關辦理、所有在國內設廠製造火酒、即由各區統稅局派員駐廠征收、船來火酒、仿照各項統稅成案、由海關於應征進口稅外、照現訂統稅稅率、代征統稅一道、均一律按其淨裝容量、實貼印花、凡經完納統稅、貼有印花之火酒、運銷各省、不得再行重征、上述改訂辦法、實於商業稅收、兩有裨益、茲定於二十四年一月一日起實行、除令行各省印花烟酒稅、各區統稅局、分別如期停征接辦、幷由關務署飭令總稅務司、轉飭各關、一體遵照外、合行布告週知、嗣後凡在國內設廠製造火酒商人、無論內地、租界、均應遵章、向所在地統稅機關、申請登記以便派員駐廠征收、其在統稅未實行以前、進口或出廠之火酒、未經報征統稅者、亦應報請統稅機關查驗貼花、方准銷售、如果隱匿不報、一經查獲、即以漏稅貨物論、照章罰辦、此布、

暫行章程

第一條、凡在國內設廠製造、或自外國輸入之火酒、均應遵照本章程完納火酒統稅、第二條、火酒統稅、爲中央國稅、由財政部總務署所轄總稅區局及統稅管理所征收之、第三條、火酒統稅稅率、應分甲乙兩類、(甲)普通酒精、每一公升征收國幣一角三分、(乙)改性酒精及木酒精(淡椰子酒及雜醇酒在內)每一公升征收國幣六分五釐、第四條、凡自國外輸入之火酒、由海關征收進口稅外、應按照前條規定之稅率、分別征收統稅、第五條、完納統稅之火酒、運銷各省區、不再重征、第六條、完納統稅之火酒、均貼足印花、運銷時、並應請領運照、第七條、關於火酒統稅之征收手續及登記實驗處罰各詳細規則另定之、第八條、本章程自公佈之日施行、

冀省嚴防劉匪回竄

沿邊十二縣遭匪蹂躪

警隊分途堵截及追剿

(天津通信)劉桂堂部殘匪、客臘揭天下第一團僞旗幟、竄擾河北邊境、曾一度竄近平郊、經通縣民團駐軍擊退、于學忠恐匪部竄入戰區、與玉田縣境土匪、及石友三舊部合流、則剿擊不易、而塗毒區域亦將愈廣、故派駐滄州新編戰區特種警察隊張硯田部、調精銳部隊兩中隊、在後追擊、同時保定行營、亦派第十七騎兵師兩連部衆、沿平漢路北進堵截、匪股不得駐足、並因宛平、大興、通縣、霸縣、平谷五縣民團分路包抄、乃變更竄擾戰區計劃、回擾懷柔、密雲、復經各該縣民團截擊、乃乘虛突圍、再返察東、據冀省府連日所得之報告、該股匪似入懷柔延慶間、察省匪已得冀省府之電告、但防堵未及、匪已入境、省軍出動搜索、尚未得匪踪跡、該股匪在冀邊竄擾月餘、受害縣份、計有靈壽、平山、曲陽、水、唐縣、滿城、易縣、完縣、昌平、順義、宛平、懷柔、等十二縣、就中靈壽、曲陽、唐縣、滿縣、匪股進出數次、搶掠燒殺各在百餘村上、比較其他數縣、受害爲甚、現在省方、深恐該股匪再來竄擾、一方電察省協剿、一方則令昌平、懷柔、密雲沿邊各縣團隊、加意防堵、其派出追擊之張硯田部特警隊、因匪股沿途擄馬乘騎、晝夜星馳、避免直接衝突、致與特警步騎懸殊、始終未獲追及、省令則飭暫駐房山、協助懷密團隊防堵、此次劉桂堂部殘匪、原係察軍夏子明部叛衆、去秋夏子明旅長赴廬山受訓、劉桂堂時在津市活動、密遣其馬弁到夏旅煽惑、事洩、察當局得以預防、故僅有兩連騎兵譁變、由匪首戴營長者統率、竄入冀邊、沿途拉致農民極力擴充匪勢、比竄擾平東北時、已有衆四百餘人、匪首除戴營長外、尚有劉桂堂馬弁某、及一十九歲少年、三匪首皆異常悍、精於騎射、雙手開盒子砲、雖在冬季不着靴韈、布襪數雙裹足、一入數騎、致黨擾所過、徒步之警團、當之輒爲披靡、劉桂堂意擬使該部混入戰區、與玉田石友三活動之一部僞部、取聯絡式、以爲最近妄圖準備、茲計劃未成、匪部重入察境、乃欲勾結延慶駐防之夏部叛變、或再回竄冀境、或遠颺綏北與楊猴小股匪會合、待時而發動、(完)

南華日報分類廣告

價目
(一)每三十字每日收費三角不足三十字者照三十字收費
(二)三十字以上每增一字加收一仙
(三)至多以一百字爲限超過一百字作普通廣告計
(長期刊登另定優待)

請以電話或函件通知本報廣告部當妥爲刊出

買賣

▲新打樣機出賣 某報有新打樣機出讓約值一百三十元有意購買投函本報信箱七〇號

▲洋樓出賣 茲有單邊大洋樓一坐共四層連士庫五層在中環適中地點價甚相宜合意者請投函本報信箱六十四號

徵聘

▲某君擬聘日文教師速成日文男女均可如有欲就斯職者請詳函本報信箱八五號

▲徵求漫畫 某畫報徵求長期漫畫作家願金從優請投函本報信箱九〇號並附近作一幅合意即函覆

▲徵銷中西藥品 不論中藥西藥欲在四邑覓一般實商號代理推銷得力者請將藥品商出品廠列明投本報信箱六十當有答覆

雜件

▲代郵 麗嫺姊:請示貴址、有暇來舍一談、因有要事磋商也、葉惠波啓。

▲代郵 朱湞宇(鑾庭)先生鑒請示通訊處爲荷文啓

▲芳華哥鑒 前事如在目前何覺反顏若不相識請來面晤一切妹美潔啓

招生

▲夜學招生 某中學教師擬以餘暇教授英文數學夜學每星期三天有意就學請函本報信箱三十五號接洽

▲教授西畫 某名畫家招收私人學習兩洋畫法請函本報信箱二十四號接洽

其樂眼鏡公司 大道中五三號 老花近視平光眼鏡種種皆備

祖傳七代 蔡德芬專醫眼耳鼻喉 頭部痛症

本館專醫眼耳鼻喉、在港歷經十載、舉凡紅腫痛淚、點膜障翳、一切眼患、耳鳴耳聾、耳膿、耳痛、耳腫耳痛、鼻淵腦漏、常流清涕濁涕、鼻瘜鼻痔、鼻塞不通、不聞香臭、常流鼻血、白喉、蛾喉、喉症、喉痺喉痧、諸般喉症、頭腦刺痛、口舌腫痛、頸癧痰核、頭部一切深重頑症痛症、一經診決、包醫特別妥當
▲本館設在灣仔交加街第十八號惠仁堂(電話)二二七〇九
▲分館大道中第一七六號何東行三樓(電話)二二七四三七
▲老館廣州河南漱珠橋龍溪首約七十八號

眼科周日初 祖傳五代專精醫眼部全科 寓上環大馬路二百九十六號二樓 分館灣仔大道東八十九號二樓

治咳猛將 就是 萬善堂止咳丸 功能逢咳必止 每樽毫半
著名 蚕蛾丸 補火健腎 滋陰養血丸 滋水固精
總發行香港中環加咸街萬善堂

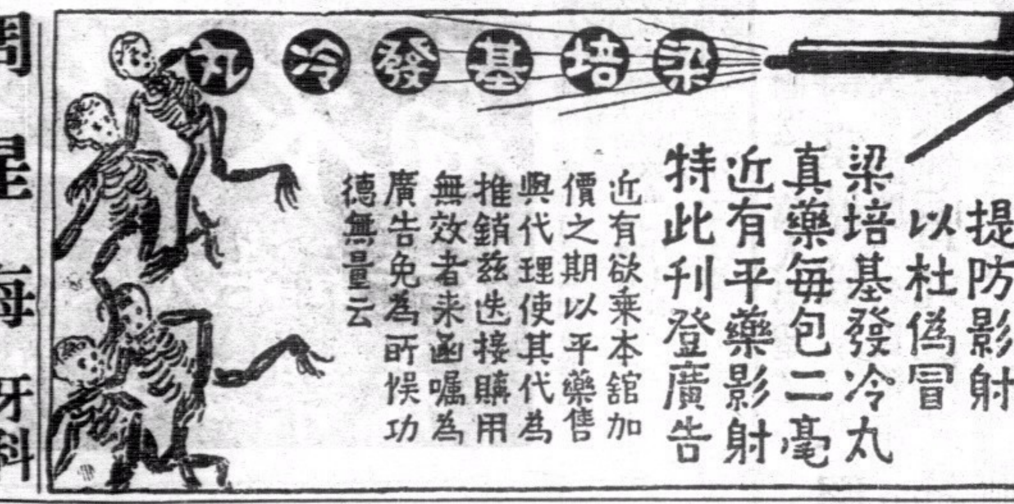
梁培基發冷丸
諸君買藥認正字號提防影射以杜僞冒
梁培基發冷丸真藥每包二毫近有平藥影射特此刊登廣告
近有欲乘本館加價之期以平藥售與代理使其代爲推銷茲迭接購用無效者來函囑爲廣告免爲所悞功德無量云

周星海牙科 寓大道中一百四十五號二樓

鮑鴻光專醫

耳鼻喉
醫眼當堂止痛退紅消腫除點膜去肉砂耳鼻喉科亦以妙法新藥療治奏效神速診金四毫灣仔大馬路一一五號二樓

好食野味留心 撈倒野須注意
弟前月與友數人同赴馬交消遣買醉尋歡樂誰料樂極悲生不數日即患白濁每逢解手痛如刀刺膿血淋漓更兼大牌頭之核暫大甚痛行動不良屢醫罔效後幸得友人介紹毒症專家黃博濟治理蒙施妙術痛苦立除連飲數天則各病皆愈現隨便飲酒食物皆不復發黃先生之醫術精深無怪社會人謂有幸博濟撈野無問題矣一般撈野者祈留意焉
尖沙咀漢口道四十三號曹桂明謹頌

女醫 鄧蕙芳精理 毒症外科
港醫務所大道西二百卅一號 澳醫務所新馬路三十九號

專(鑄)字粒花邊發客
初號 大號 式號 三號 四號 五號 六號
印務用品一概齊全
物美工精字畫清楚玲瓏久印不變歷蒙印務界諸君購用者無不稱美焉
諸君光顧仰祈留意
全副零沽 價格克己
香港皐利街廿七號少坡鑄字有限公司啓

鄺達源牙科治療所 大道中八十三號 電話二式一式五

攝影界之好機會
新式德國名廠出品之反光攝影機 每個特價減實二十元
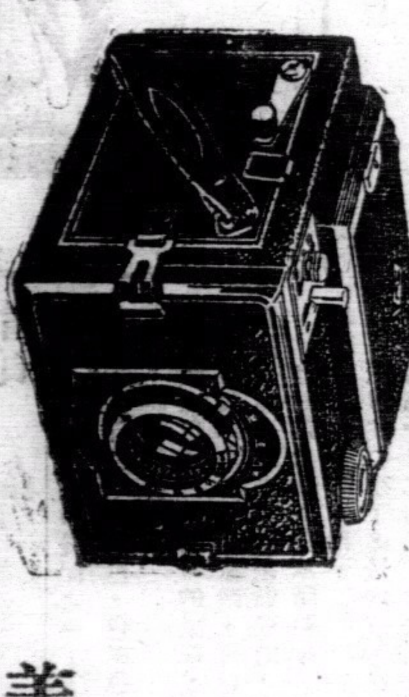
此機之特點直接反光能自動較尺快門能影百分之一秒雖風馳電掣之汽車飛翔空際之飛機亦可攝之且玲瓏畢肖保無糊塗不清楚之弊
●初學與專家皆適用●
該機特點尚多歡迎各界到美源公司參觀
地址大道中三十七號 電話二七八九一

飲阿華田則安寧熟睡矣

阿華田係受倫敦衛生學院監印獎章之單獨飲品有特殊之榮譽非別項飲品可望其肩背

阿華田係寧神健体之唯一滋養飲品純用英國大麥鮮奶鮮蛋爲原料加哈咕調味者因含有豐富濃厚之維他命故凡夜睡不寧身体虛弱精神銷耗者飲之有特別之奇效
各公司藥房辦館均有出售 香港泰和洋行總經理
阿華田
6A. P. B. 5

雙妹老牌茉莉霜

各處有售
除斑去晦 美容妙品 摩登仕女
養顏潤皮 四季咸宜 不可不備
雙妹老牌雪花膏

惠顧諸君幸留意焉

贈送乙亥年一個精緻日曆牌一張或月份牌一張以酬雅意
雙妹嚜貨品五毫以上者(凡購買)
本行由十二月初一日起
精緻日曆開始贈送

雙妹嚜艷容霜
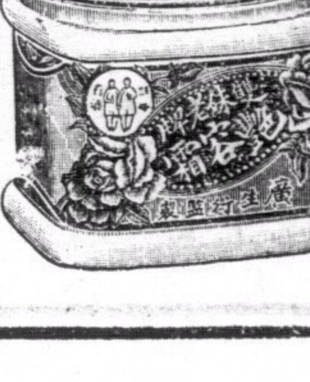
此霜有嫩肌膚美顏色之功能其實係當理皮膚血份之品時常塗抹能令肌肉寬潤容色增華況奇香清逸媲勝蘭麝而男婦洗面後肉紋緊縮及爆拆凍瘃與肌膚粗魯等搽之立即寬滑幼嫩確爲修理外觀之艷容特出佳品與市上汗牛充棟之化裝品較之不啻霄壤矣 大瓶三毫半 小瓶一毫半

雙妹嚜口唇爆拆膏

寒凍天時氣候涸燥手足面部之爆拆已有雪花膏茉莉霜等爲之潤澤但口唇爆裂亦爲要緊故本行製此口唇爆拆膏以供口唇皴裂者之用且此膏清爽潤滑帶朱唇之艷麗況氣味芬芳質有成氣如蘭之妙也 每筒價銀一毫正

雙妹嚜爆拆水

秋冬天時風寒雨凍肉紋粗魯者則頭面手足難免爆拆之患若將此水搽之自然寬滑如常若肉之開粉塗面尤覺馨香潤滑且能與皮肉相合不至脫離之弊如用梘洗面後其面皮緊皺者搽之亦即寬爽矣 每瓶價銀一毫

雙妹嚜美髮霜

此種美髮霜乃選用精良之藥料以最新之科學方法配製而成能使髮絲柔軟光亮可鑑芬芳不膩且能保存髮絲之天然美麗誠理髮之無上妙品也 (價目)大瓶五毫 中瓶三毫 小瓶二毫

雙妹嚜千日香

市上香水雖多然物美價廉者惟「雙妹老牌千日香水」而已香味文雅獨得顧客之歡迎宜其銷路之廣遠馳別牌香水之上願諸君購買香水之時須注意「雙妹老牌千日香水」方係真實可靠之貨色 (價目)大號五毫半 二號三毫半 三號二毫四 四號一毫 (連火酒稅在內)

廣生行有限公司啓

勁草

第二四〇期

論批評底思想 (四)

(By Mary M. Colum)　李育中

・智識階級之拒藝術家

文學不是爲意見與堅信的；我可以引幾行共產觀念同情者邦德的，(Ezra Poud) 他的話是說詩的，但可以一例用之於各體文學。「涉及藏在之天性中的無須考問，他持着什麼觀念可不理，只計及他所深藏着的是什麼。「新羣衆」許多詩是青年智識分子底，做作的詩，企圖着某一黨派撒播同情」。這些，使我接近相反的一個重要點：所有馬克思主義的批評家，由托洛斯基涉「文學與革命」始宣圖混亂智識階級與藝術家混亂智底作品于文學，反混亂文學於文化中。如今智識階級不只不同藝術家，普通是一個相反的類型：他們是都市的產品，依附意見與規條及運動，這是它世上的真實。他們常常是好的作家，但到藝術家與思想家時，因爲心上設慣性過強則更成希小了。有時，智識階級之一員如蕭伯納已成爲一個馳名於世的作家，或另一個如托洛斯基之爲一矜恰領袖，很難評作一爲文學的或一爲政治的。這些人對出于智識階層，以一種光華的常識，他們可以指實着大題目——常識往往可以代替專門學識的。雖然杜洛斯基的「文學與革命」三分之二，屑於缺乏文學滋養和沒有深深的認識，只是不成熟的咖啡座式縷談到作家，所存三分之一表示他的隨從者所欠缺的。他說「它根本對布爾文學和布爾藝術反實，普羅藝術將來決不會存在的，——文化的基礎是超階級的。」

如別人一樣，托洛斯基是信仰集團藝術的。我不願來否認這里會有集團藝術：中世紀的教堂可以說是集團藝術；如是，電影戲也許可以稱得。但是文學永不會集團的，也不是依從經濟決定之一律。別些藝術如雕塑，繪畫，音樂可以或不可以——歸根他們是倚倚國家財富之供應，自財主或富有的社會。文學却不需用財富強迫得。雖然藝術因爲他的影響，很容易被普羅的狄克推多及批評家屏棄。它是某一種閒暇，產品爲了經驗，爲了「強調生活，爲了深思與反應——這一種閒暇甚少屬於富人的，但特別會屬于墨西哥的農人，一個猶太小販，一個愛爾蘭警察，一個法國布爾喬亞，一個俄國貴族，一個紐英倫的職業人。

芸芸馬克斯主義者中，這里有一個出衆的文學批評家——Edmund Wilson——却有特異的不幸混和了他的政治底，社會學底原則，其文學底結合，他甚至讓它制伏了他的文學原則。藝術是長的，又無疑，政治與社會學亦是長的；三者一結合也許是太長了，一個人有限的生命能管得這許多。終究威爾生先生在Axels Castle寫來不能控制他的文學題目。我不是跟他精明的心思吵咀，不過指出他作爲藝術家的手段是不夠的。設使我們是有堅強的信心或原則的，則信合我們的原理的事實，但是亦敢納不合原理的事實，如威爾生先生在書裏所寫的，不是一個對他的事業認真的途徑。

(未完)

文壇山水

聞不多

・郭沫若研究金石

郭沫若仍滯留日本東京，編纂中國金石文字考，上海書店，如光華現代各家，積欠郭氏稿費頗鉅，與郭關係較深之某書局少年，匯郭四百元，郭因是無意創作，轉研金石等學，以終餘年。

・胡夫人不稀罕雙料銜頭

香港大學最近贈給胡適之榮譽博士學位，胡戲謂其夫人冬秀曰：「你如今是雙料的博士夫人了。」冬秀曰：「誰稀罕這些虛榮！別人送給你的實用東西，倒不見得有我的份！」

・冰心在聯歡會

燕京大學於上星期六晚在女生體育館舉行師生聯歡大會，冰心女士與其夫吳文藻表演「打是親，罵是愛」，闔廬軒渠，歘爲各種遊戲中最有精彩的一幕。

首頁

——恐扉漫記之一——

逸夫

在世界都是色與色，色與色的鬥爭中，一九三四年，終于踏着沉重的脚步去充當了時間的陳跡。

回顧以往自己生命的歷程，只見一片昏濛；甚至有時墨黑得令人有點害怕！假如以色彩來作象徵，可以說灰暗成分佈滿了整個生命歷程。間或閃亮過耀目的光輝，而也不過是點點的，「瞬息即逝」的光輝而已。

自知這光輝，在灰暗幕中，不但不曾施與過有力的照耀，並且有時連對自己也不能發生些微作用。

從以往帶來了多量創痕，在以往找不到絲毫安慰。

揭開今日之前的生命總冊，沒有幾點能令自己感到「愉快」或「滿意」的；舉目都是「失望」，「憤懣」，和「痛心疾首」的記錄！

過去的，由它過去，無須再事回憶——回憶會令自己的意志頹喪！未來的也不必只靈憧憬，——憧憬多了，也會令自己感到無聊！只有現在，——誰能把握現在；誰能以穩健，堅實的步伐，去跨上「現在」征程的，誰便是一個人；而且是隨地都能找得幸福的人。

自己是願意做一個人的，所以除了看取「現在」的征程而開步外，決心不回憶過去，也不作未來怎樣的憧憬。

然而，希望是應該有的，因爲希望并非憧憬：憧憬是站着而觀望！希望是踏着實地而實行！兩者畢竟迥不相同。

希望是跟着現實的客觀條件而展開！而今後應該怎樣地去做人，也只有待決于現實的客觀條件。

希望是從苦幹中實現的，唯有苦幹才能實現一切希望。

不息地苦幹吧！

從一九三五年的今天開始！？

一九三五，元旦，

路 獨幕劇 (四)

隱郎

蔡　，辦法麼？不必去想了，而且除了我們斷絕關係外，簡直是找不出妥當的辦法的！（靜默片刻，慈從中來，聲轉悲）枚，想不到我和爾是這樣下場的！我們的關係，現在算是最後的一次了！……唉！還記得麼？去年冬哭我們住上海北四川路住時；在一個白雪霏霏之夜，是不能返寓了，便在我的房中和我對坐着擧杯暢飲。當時爾曾恭敬地斟一個滿杯的葡萄酒贈我，叫我要飲一個乾杯。並且說：那杯酒的濃烈味兒，是代表爾愛我的愛情；那杯酒的深紅顏色，是代表你愛我的一顆真實無邪的心。叫我永遠記住，無論如何始終是愛的。啊！枚！曾幾何時，你當時向我說的這席話，現在這一字一句地在我的耳邊消斷地縈繞着，而事實呢？卻完全變了！啊！……

許　你呀！雖然……但，我對你仍是一樣地愛啊！

蔡　愛麼！？算了吧！請你別再把這字在我跟前說了！事實已擺在眼前，爾還掩着良心來向我說什麼愛呢？！！！！唉！枚呀！真的！我從沒想到你對我會這樣虛偽的呀！（聲沉重而嚴肅）枚！老實告訴爾：我做人，是不輕易和任個談愛的。我在上海和爾發生愛，我敢說：是我自懂人性以來，對異性發生愛情的第一次。當時我曾想；這次愛上了爾，可以說是最先，也可以說是最後的愛人了。啊！想不到我這麼忠情待爾，到頭來反得着……意外傷心的結果！……啊！（嗚咽）

張　萍姑娘，我以爲須認定；事業才是做人的目的，愛情，不過是人生過程中的一件小事而已。但是一般人總是把愛情認爲人生最高事業，人生的最終目的。他們根本忽略了自己的前程，社會的任務，和人生的真義。所以有許多人在失戀的期間，往往會消極，悲觀，或竟流于自殺；這都是太注意個人，而放棄社會的任務，和對于人生真義根本沒有認識，所致！（停一會，再繼續說着。）傷心，在于爾，目前當然是免不掉的！不過，爾已贊同我的辦法，放棄自己的愛，而完成楊弟和霞姑娘的愛。這種舉動，都能夠做到，那麼，對于愛情的認識，也當然不會像常人那麼地簡單的了。不過，萍姑娘！事情已到了這個地步，我希望爾千萬別要過于傷心！

蔡　雪哥，是事實使我這樣的，我也想不傷心，但傷心總是要緊緊地跟着我。

張　（自右側上，遠遠地站着，作一種探視的神態。）

許　（望見張，疾呼起來）雪哥！這裡來吧！

張　（慢慢地走近許，蔡旁，發覺蔡在哭。）怎麼啦！？萍姑娘！爾又是哭嗎？

蔡　雪哥，剛才爾和枚說的話，和所取的辦法；我認爲是很有理由的，而且我也願意這麼做。不過我現在，我總免不掉我的傷心

張　——像去年被害的文學家T女士，她對于她的愛人Y君的過程，便可以作我們青年談愛的模範。幾年前，Y君因爲做民衆工作，結果，給反對者活埋了。當時，T女士聽到了這種不幸的消息，自然是極度悲傷，不過，她後來，却不因此而消極，而且，反因此而加緊了自己的努力，和堅定了爲大衆謀幸福的決心。以是，她幹，幹；一路地幹下去的，幹到現在；幹到她的生命全部完結！（稍停片刻）萍姑娘！爾是明白的，T L女士能夠這麼地去幹，完全是她能夠把握到做人的真義，和明白了個人的事情是不及大衆的偉大！（聲漸大）。

(未完)

哭小女茉莉

梁痴農

我聽提琴彈奏小桃紅，
你能按節輕舞；
我將口琴吹起昭君怨，
你能隨聲唱和；
你有時紮起衣裳——
說道：「媽媽看，我像個運動家！」
你有時把色筆亂塗——
說道：「爸爸看，我畫了多嬌BABY!」
呀！你的爸爸在悲，你的媽媽在淚！

○　○　○

提琴兒失了伴侶，未彈其景先淒；
口琴兒竟成獨響，未吹其心已傷；
你的弟弟還少，閙不起寂寞之家，
你的弟弟發頑，僅能撕紙拋花！
可恨！他們是年少的庸醫，七針把你命喪！
不該！誤投在吃人的醫院，錯認稱爲中央。
悔當初，不該許你和媽媽隨來，
欲不然，你不致南國鄉關不得歸！
不忍看你四年來照片，固封一緘；
怕徒增你媽媽的淚，你爸爸的悲。

一九三四，一二，二九，於南京。

秋夢一般地過去了 (四六)

・中篇創作・

侶倫

始終就沒有設想過，雁把「一生」這本小說送給她作相見禮物的意義在那裏，此刻纔到他的提起，才明白了他的動機。他的苦心是可感謝的，但是她却不能接納。她說：

「你以爲我能夠和若納相比嗎？若納的命運是安定了排的命運，她不能預早看見她的前途。我的命運却不相同。」

「怎樣說呢？」雁用好奇的口吻問。

「我的不幸原是可以避免。但是，我把機會放過了。」

她希望她的話會引起他進一步的好奇心，然而却是失望。

「總之，能避免不能避免結果都是一個方式。人生不是如人所想像的那麼好，也不是如人所想像的那麼壞！」

彷彿要堅定這個人生的定義是不能移易的原則，他重再把那兩句話念一遍。但是在她聽來是太不耐煩。雁始終是站在安慰的立場講話，在他們之間，好像始終隔住一層薄膜一樣。這樣互相爭持下去有什麼了結呢？到了這樣的地步：她再也忍不住要把埋伏在心底的話語吐出來了：

「但是，雁，我耐不住寂寞。」

(未完)

機器洗衣局

遠東始創蒸汽洗染第一家

專門乾洗新法洗染衣

總局在油蔴地廣華道最高烟通爲記 電話五七零三二
分局皇后大道中六十號 電話二一二七九
分局尖沙咀彌敦道二十七號 電話五八五四五
分局油蔴地三百二十六號 電話五八九零六

贈送萬人渴望之
天壽堂姑嫂美人圖經已印就
天姿艷麗 名貴絕倫
凡惠顧
海狗鞭健腎丸 姑嫂丸 唱機片 均有贈送
省港天壽堂藥行

姑嫂丸
治婦女經期腊病 赤白肚痛 不育等症

海狗鞭健腎丸
治男子 腎部虛弱 腰膝酸軟等症

選辦環球名廠留聲機器各嘜唱片
中外各埠藥房商店均有代理
總行香港德輔道中　分行廣州十八甫

UniveX

於你益　學生袖珍攝影機

攝影玲瓏　攜帶輕便
家居旅行　無上佳品

UNIVERSAL CAMERA CORPORATION
New York. N.Y. U.S.A.

每個定價式員　加送非林一筒

各大公司及售影機者均有售
香港華人行八樓光紹洋行總經理 電話三三七六六
廣州市批發處和發洋行 日中路一百二十五號 電話一六八〇七

美亞洋服

特聘名師裁剪　價格務求相宜

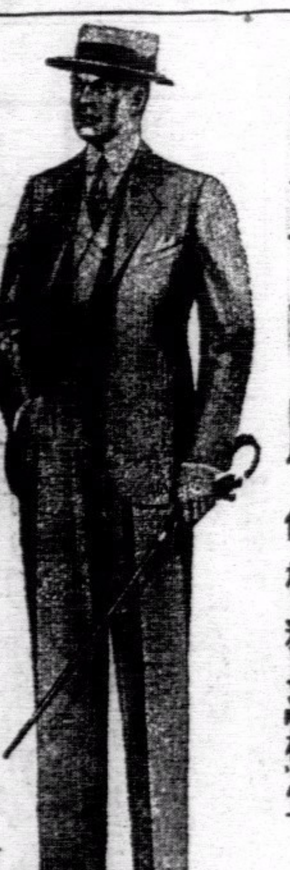

舖設香港灣仔利東街門牌五十二至五十四號 電話三二一九二八

名貴月份牌及案頭日曆 開始奉贈

蓬蓬勃勃充滿生氣之新春、又快來矣、室中陳設、當煥然一新、藉增歡樂、敝公司有見及此、特印就(甲)時裝美人寫語圖畫(乙)天姬送子圖(丙)時裝美人北陰小寺圖(丁)竹林七賢圖(戊)漁樵耕讀圖(四幅一套)等月份牌、暨 名貴案頭日曆、(陰陽合曆)用備 各界點綴新年之需、各費用筆工精、顏色妍麗、一經懸掛、四壁生輝、是誠新年中不可少之品也、各界諸君、凡購用敝公司各種香烟者、請將包內之換畫贈券積存依照下列辦法、前往敝公司各代理處換月份牌、定如所欲也、 各界諸君、幸留意焉、

(一)掉換月份牌辦法

凡積存下列各烟贈畫券數量之一者、可隨意擇換甲乙丙丁四種月份牌中之一幅
十枝福祿香烟換畫券五十張
十枝白雀香烟換畫券三十張　十枝地球香烟換畫券四十張
廿枝千秋香烟換畫券廿五張　廿枝喜鵲香烟換畫券十五張
又凡積存十二枝紅金龍香烟換畫券五十張者、可換(戊)種漁樵耕讀圖全套

(二)奉贈名畫案頭日曆辦法

凡購下列各欵香烟數量之一者、即奉贈連架名畫案頭日曆壹具、
五十枝白金龍香烟三罐　五十枝喜鵲香烟四罐
五十枝紅金龍香烟四罐　五十枝白雀香烟五罐
又凡購本公司出品罐庄香烟足兩罐者亦贈日曆肉壹具、

注意
一 掉換月份牌地點詳載贈畫券內
二 各欵月份牌畫陳列本公司各代理處
三 欲得名畫案頭日曆者須在本公司總代理處南興行購烟方有奉贈
四 現各欵印有贈畫券香烟已陸續上市吸烟諸君尚祈留意爲荷

南洋兄弟烟草公司敬啟

要保兒女平安須常備
延壽堂孩寶丹
(一)小兒急驚風痰險症立能見效

有精美日歷牌贈送

鳳凰丸乃是女界却病金丹護身至寶
功能調經止帶養血補中

三鞭丸
治男子腎虛氣弱夜溺 能添精補氣益腎扶元

代理處
瑞昌 南華 榮國英 天民行 新世界 中西藥房 協和行

香港聯泰燕梳有限公司廣告
本公司開設二十餘年之久實備資本壹百五拾萬元經在香港政府註冊專營各埠水火保險業務交易通融賠償敏捷久爲各界信仰如蒙 賜顧請到德輔道中弍百七十弍號本公司面商各處商埠請向分局代理接洽爲荷
(電話弍壹一叁壹)
聯泰燕梳有限公司總司理譚煥堂謹啟
THE LIN TAI MUTUAL FIRE & MARINE INSURANCE Co. Ltd.
No. 272, Des Voeux Road Central

香港聯泰銀業儲蓄按揭有限公司廣告
本公司額定資本壹百萬元經在香港政府註冊專營儲蓄存款按揭等業務如蒙 惠顧請到德輔道中弍百七十弍號本公司接洽爲荷
(電話弍五五叁零)
附儲息價
活期儲蓄週息二厘　一年期週息四厘半
叁個月期週息三厘　二年期週息五厘
六個月期週息三厘半　三年期週息五厘半
聯泰銀業儲蓄按揭有限公司總司理譚煥堂謹啟
LIN TAI FINANCE SAVING & MORTGAGE Co. Ltd.
No. 272, Des Voeux Road Central

香港利安鐘表行
大道中一百卅四號
電話弍一六六一號
原價弍十八元
減沽一十六元半

新到特式男庄包白金播嗲跳字喼皮帶手馬表
POLAR
特別大推銷

南苑 第五一三期

藝苑行情

田漢匿居上海，擱筆已久，近爲湖南同鄉會游藝會寫有「臨時演員」一劇，由食牧之，胡萍等排演。

聯聯集

白宮覺

▲楊溥——生性孝篤，明代爲湖北石首縣的比爾。——英國孝子——永樂初年，曾爲太子洗馬。宣宗召入閣，和楊士奇共典機。少時，他的爸爸，曾給縣兵捕去，充遠行挑夫。他知不可和他士兵計較，直赴縣衙，親謁縣長，求免其父。縣長憐他年幼，膽足，而又很活潑，磊落，令他聯聯，「四口全圖，內口皆從外口管」。他立刻聯道：「五人共傘，小人全仗大人遮」。縣長的口角和眼角，現了許多笑紋。准汝所請。

▲吳文泰——字文度，明江蘇吳縣人，做涿州同知，和丁通學商量修葺衙署，並造多少儀器，使部卒往購木材，日暮，未見這斯們回來，怒氣衝衝，丁知到他憤悱，特惹他聯聯，「四口與工造喪遲，口多工少。」他果然轉怒爲笑，快快地聯下，「二人抬木歸來晚，人短木長。」

▲王彝——明洪武初年，是四川撰修元史的編輯先生，後來做入翰林院辦事。天生一把傲骨，不肯作阿諛奉承，也不願鹿鹿碌碌，勞神苦思，幹這勾當。立定了宗旨，消極的念頭，上呈請歸，一瓶詩書，半畝田園，樂在其中。和太守魏觀結爲文友，文章往來，魏開罪朝廷，連累他坐獄而死。當年時，逛逛僧舍，玩餵鑿紅魚的風光，和他接給的白鬚雞皮老僧，他甫見面，輙以聯見笑，「和尚留光，光似玻璃光佛。」老僧合掌弱身，「阿彌陀佛。」「道人年老，老如太上老君。」聯畢，又令他聯。「天上星，地下薪，人中心，字義各別」他也正正當當聯道：「雲間雁，簷前燕，籬邊　，物類相同。」

按：查字彙正音「星」「薪」「心」「雁」「燕」「　」古音曾同。

微言

鐵虎

太不盡心與太盡心都不是最好的辦法。太不盡心則會使人大禍的！太盡心是會闖大禍的！太盡心則會使你遇事不敢爲。但兩者相較，我寧取前者。因爲闖禍足以增加你的經驗，而不敢爲則將永遠使你愚鈍。

×　×

太看重自己與太不看重自己皆非上策，有人如此說。我以爲這句話似欠明曉。應該在說這句話前，先把這「看重」兩字解釋明白，然後再言其他。怎樣看法？如何才算是看重？這是值得思考的。我以爲這句話應該如此說法：不要把自己和社會對立了看，斯則可已。

高尚娛樂

沙平

以文藝提高人生之趣味，並不是希望人人都做文藝家，如科學農工等等，各需要各種專門之人才，不過我們所希望者，人人都有文藝之愛好，至低限度，可以代替煙賭及種種不正當之娛樂，而以文藝傳達人類之感情，提高其生活之興趣，使我們人生不陷於乾枯殘酷之境地，生活，即國民感情，亦由公共娛樂，培養其愛國之情操，歐洲自名之政治家軍事家，幾無不有文藝之愛好，即科學家工業家亦多以音樂美術爲奇癖者，吾以爲高尚娛樂，能使人曠達胸襟，不斤斤於私利之得失，即偉大之作品，影響所及，能使全世界改觀者，亦因其人民自文藝愛好之修養，而能接受此種博大之教訓，若中國人與人之間，隔了一道險惡之鴻溝，幸災樂禍，根本無同情之可言，偉大作品亦不能產生這荒涼之國土上，即或有之，亦不能發生出極大之力量來，故普及教育，然後才能談到文藝，談到高尚娛樂！

化粧稅論

表可標譯述

虛僞的化裝

日本讀賣新聞，日前載一文曰「化粧稅論」頗饒興味，爲爲之譯錄，介紹讀者，作者新居格，日本社會批評家。

（一）

一日，余方乘於電車，身前立一妙齡女郎，余細察其顏面，伊曾唇塗「唇膏」，眉經「眉墨」補修，眼瞼並施「眼影」厚敷白粉，爲當然之事。

斯時，余正思及將什使世上多數女性們憤慨之價值的「徵收化粧稅」一事。

（二）

課稅的根據，因化粧乃粉飾顏面所有的自然性潔之「虛僞」的事，使顏面清潔，發揮其清麗則可，但化粧只是以欺騙的手段企圖瞞混而已。

人類默認女性此種欺瞞，將已十幾世紀乎，否，亦從前，即人類創生以來，對於這種虛僞，不但付之不問，而且認之以爲美德，加以許可，對於這種錯誤的思想，與公許的欺瞞，從來無人提出異議過，而余將爲自有人類以來的最兒的檢事，檢舉女性之化粧，構成欺瞞罪，女性們，余將爲女性最惡之敵人而出現矣，請當心。

㊂

脣持其自然的薄紅色，照理應較施「唇膏」爲美，但爲化粧辯者，將謂化粧乃掩蔽不健康之色而像健康，且示人以明朗，與快，與對人之儀表有關，若如此，余以爲，應慣於攝生，行規律的生活及醫藥的方法以回復健康，不應以化粧來欺騙，但於藥用的意義，化粧非欺騙的，應加許可，例如病後修養期間，女性施粧或受許與，病院，所以美容院應附屬於病院，病院設美容科，眼則眼科，皮膚或內科或皮膚科。

將來，可請即容院，浴場將與醫療施設相關連，但此乃設施問題，暫作別論。

×　×

譯者按，在國中，女性化粧，不但構成欺騙罪而已，且有危害國家之罪，化粧品一項，每年流出海外金錢數目驚人，影響國家經濟破產，故中國女性，應以最大之覺悟，拒絕化粧，一則挽救國家之經濟劫運，二則表現顏面自然之清潔，又何必以化粧一事，使自己成爲罪人耶。

紀顧亭林事（一）

蘆園

亭林先生以明末遺民，開有清一代研究撰學的蓁莽，是值得我們認識的！可惜國人對於先生的紀述，和闡發他的學說的專書太少了，所以一般人談到崑山顧炎武，還沒有民間文學顧太麻子十八點」，顧鼎臣宰相「代朝三月」的荒唐傳說來得有興味。

自從上海商務印書館在民國十九年於國學小叢書內，出了一本謝國禎編的「顧寧人學譜」以後，一般人對於亭林先生的人格和他所治的學問，更加有深切的認識了。

但是謝國楨編「寧人學譜」的時候，也根據不少的書本，直接的：是根據先生的著作「日知錄」「文集」「天下郡國利病書」之類；間接的：是根據顧衍生和日人長澤規矩的著述，還有其他的各種關於先生年譜詩彙之類的書。

我在做了先生的鄉人，並且還是忝爲同宗，關於先生的一切，除掉已見各家的紀載中外，一點沒有什麼新發現而來供給一般學者，無已，來談點軼事以外的軼事，壯壯我們這位鄉先哲的面子如何？

亭林先生是我們崐山的「蕭墩」鄉人，在那裏，有很多姓顧的，個個都以亭林後人自居，其實達亭林先生的什麼學問都不懂得，也不必說了；老實說：先生並沒有後人，他在山西華陰縣逝世後，只有一個愚蠢的兒子「成生」，事了先生的喪柩，迢迢數千里的運回到崐山，那時，成生的伯叔們，恐怕他來爭姓顧的遺產，竟會口說「異姓不得亂宗」，把成生驅逐回山西去了，可憐！一代學人，乃以絕嗣。

先生生時，已替他的恩撫子成生定婚，並且還見諸先生的記載中，後來成生被逐，當然回他的華陰去，不知道現在山西的華陰縣，尚有姓顧的沒有？我願山西的學者，留意來告訴我！

先生在「蕭墩」故鄉，尚留有當年讀書的小樓，很矮，很小，確是明代的舊建築，可惜自命爲先生後裔的姓顧者，不能保留而售了，現在，爲一徽州商人姓章的所有，姓章的把這所屋子開了一個醬園，此小樓一角，依舊在醬園裏面，我現在斷請於「古物保管委員會」的委員前，有什麼法子來把這座小樓保存？尤其是葉譽虎先生！

先生的遺物，曾留一只鞋子，長度達一尺，足見先生身軀的偉長，鞋的製作是高底，雲頭，黃的顏色，已經霉黑了，因爲恐怕損壞，保藏在一只玻璃匣子內，存在崑山農民銀行，近來，又因爲四方遊人們，索觀的太多了，又另外照樣做了一只假的給人家看，真的深藏了。

先生的手跡，尚留有親自手校的「天下郡國利病書」朱墨原本，這本書，不知道什麼因緣到了專門校書的蘇人費景韓手裏去，並且書上還有嘉定錢大昕的跋語，後來，又流轉到吳大澂家裏去，于清光緒末年，由崑山教育會備款二百元，派崑人方還，持向吳惕卿（即大澂子）的令嗣吳訥士處，贖回保存亭林祠中，後來，移在崑山圖書館，一二八日人在上海發難，又移藏在崑山銀行的保管庫裏。（未完）

飛賊燕子李三

求幸福齋主

上年山東省主席韓復榘氏曾因提倡武術，出榜招賢，欲求真正能飛簷走壁如劍式武俠小說所謂夜行人者，一傳其持殊之技能，出示後，應徵者似尙無人，繼使人懷疑先夜行術，殆亦如劍仙劍俠之傳說，同爲小說中之空中樓閣耳，不意事不盡然，故都北平，近乃有著名飛賊曰燕子李三者，乃竟懷此絕技，其人殆亦當都土著，自幼即以竊盜爲生，能如北人所謂高來高去，黑夜踰牆登屋，躍入人家，席捲其珍貴品物而去，既非如小偷者流之穿窬打洞，亦不若大盜之明火搶劫，殆飾然爲夜行飛賊矣，屢次犯案，爲警局設計捕去，但不爲加以拘禁，得間即越獄飛去，據聞入極瘦弱而善於運氣用功，雖加以手鐐足銬，輒能使肢體綿軟，於夜中自脫其手梏，一警即近，最近嘗送其至感化院囚禁，不料彼不特不受感化，而反將看守彼之巡丁某，受彼之感化，與彼串通作賊，夜間縱之出，得贓即相與朋分，事洩偕逸，又連做卩案數起，仍於某浴堂被擒，致勞警政當局，苦思其適當處置之法，蓋彼挾此奇術，非尋常狂桎梏之所能縛，爲防其再度越獄計，擬設一特別鐵籠囚之。如美國電影恐怖新片金剛之同一待遇，設公開展覽，或亦可博得一筆票資也，繼有謂爲不人道者，又擬改拘於黑室，但著重之點，仍在設法勸其改邪歸正，勿再妨害社會，則亦可將其特殊技能公開傳授，以流傳其不經見之國粹也，聞其人平凡盜竊所得，無不隨手散盡，頗近夫豪俠一流，似尚可提勸以大義，而納之於正軌，倘能稍改前非，求爲世用，或者韓復榘氏當慶幸此術之究未失傳，而可徵其往山東一行乎。

女盜珍兒

和理斯著　克亮譯

第一章（七）

未幾門啓，昇床從內出，女裹毡睡床上，僅見其面，及過先生身旁，嫵然微笑，如伸謝悃。梯薇、昇者之將女慎送車中。醫諭先生先將該室封鎖，明日爐以消毒藥，以杜傳染。先生德而謝之，求醫生住址，俾有以報。醫婉謝之，並謂將乘車回城。先生問將送女何所，醫謂將送之至富地熱病院中。先生偽于階次，俟車行已杳，始轉步回府中，意謂將難題解決妥善矣。揮閽者使歸寢，先生歸寢廂，漫步廊際，笑容可掬，及過夫人室前，足有所踐，先生啓電炬，檢視所踐，則赫然夫人之首飾盒也。不禁大驚，急趨夫人室，甫微手門際，紙條即映入眼簾，先生凝視四角珍兒之徽，絕望而不知所措。

×　×　×

救傷車至一交路口，乃戛然而止，則已有一大車守候，車中病人，早已脫毡，至是乃從車下，手提一沉重之囊，救傷車伕之一助女舉之置車中，醫生據御者座。謂女曰：「吾儕及時而至，因恐累卿久候也」。繼對車伕曰：「達克，吾明日見爾」。聞者稱是，向女揚帽致別禮，復回救傷車中，將車上號牌換妥，背道馳歸倫敦。

女挨醫者身次而坐，曰，「占乎，爾到過處矣。彼蓋挺聘當地醫者來，疑誤假事。」醫者謂女爲杞憂，蓋已着伸致電該醫，延之至倫敦矣，且言日開車，問女以所幾，女謂不負此行，並謂明日塞雲斯坦府中，當有不少碎心者矣，醫生聞語微笑，女間路斯所送之女探，已被送至何許。醫謂已送之車站，終於汽車房內，且忘釋之出，珍兒曰，「讀之可也，儂惡女探，蜘謀之業，豈女性所宜爲！」

（本章完全書未完）

金銀行情一覽

民國二十四年元月十一號禮拜五
司連照昨日行情今早開盤一式

生銀價
（近期）二四五六二五
（遠期）二四六八七五
上海司連貨實 一〇四九三七五
上海花旗貨實 三四七五
銀行成盤金條每安士 七十九元八毫 七十九元八毫
鎊金 九六一五 九六二四 九六三 九六二八
（銀行掛牌）告囑 十四九一七五
英京電報 一〇八七五
英京即單 一零八七五
掛牌上海電 一二一
勞峰電報 一〇四六二五
石助電報 七三六二五
電報 一四八五
舊山電報 四二五
舊山即期 四二六二五
呂宋電報 八六
西貢電報 六四
佛冷電報 六四〇
遙羅電報 壹〇七二五
八打威電報 六二二七五
即期司連票 壹零九二五
大金單 四三三七五
花旗紙 四三三一二五
雪梨紙每元伸二元三〇二二
佛冷紙每冷伸一毫五一九八
勞峰紙每盾伸八毫五仙五一五
呂宋紙每元伸一元一四四五
坡紙每元值一元三毫三仙
荷蘭紙每盾值一元五六六五
暹羅紙每疋伸一元〇四仙五
正磅紙每磅值一十壹元三毫八
什磅紙每磅伸九元〇二仙
下環大馬路天寶足金首飾每元九厘九

（金銀業早盤）
南北行紙水十二元五
舊雙毫黑舊毫低 元
新雙毫黑新毫低百 元
廣省毫低 三百七十二 三百七十四
廣省新低 三百七十二 三百七十四
當單每千低 三百七十三元五
期中紙按 二毫四仙九
二二仙 一一一一〇九七五 一一一一二五
大金每個 七十八六 街外七十七
二一黃金每個一八八五 街外十八元九
西貢紙按加五百二十三元 五二八
中央光 按九三四
光英紙正八毫〇九 什八毫〇九
舊光英每千低 九二五
十足金葉報價 九十七元五
省城銀業市行情中紙每十元三四一 五元
港紙換銀毛計入門三百七十六元
港軍毫每千加一元 四毫 六毫
港雙一毫每港仙九九七
港五仙每百加三毫 三毫五
富港光每千低五毫 七毫
新港光每千平
坡毫每元值銀一元二毫九
大元軍市 三十九元八
新十元紙六五四
出門三百八十一元

甲戌年十二月初七日
英京生金牌跌六個偏
一式
二式金公價十一元四
中央紙公價二毫五
九六三二 九六四七
花期銀價五四六二六
每磅十一元五毫六六二
每磅十一元五毫六六二
街外什電一二三五
每盾值八毫七仙二四一
每盾值一元三毫五八二
每元值六毫七仙三四〇
每金值二元三毫五二九
每金伸式元三毫四六〇
每元伸壹元一毫六六四
每元值壹元五毫六二五
每個值壹毫五仙六二五
每正值一元〇七二五
每盾值壹元六毫〇三
每磅伸十一元二九四二
每金值銀式元三〇二
每金值銀二元三〇五二
二一秘金十八元七五五
二一印金十八元八五
一七法金一十四元八
砵大金七十六元七毫五
舊頭一一金十元〇八五
一〇五英金十八元九五
二一五宋金十八元五八
一八宋金一十五元五五
健大元每元九毫二仙五
昨日金息加二毫
中央紙息低五仙
米街紙水二十元
值港銀 七二八〇二
值港銀 七二七八〇
值港銀 七二八〇六七

股份行情一覽

民國廿四年元月十一日星期五

㈠ 銀行類
（名稱）（買盤）（賣盤）（成盤）（按盤）
上海銀行 一千六百一十五元（賣）
滙打 十六磅
有利（甲）三十二磅
有利（丙）十三磅半
東亞 九十元（買）
國民 五元八毫（買）

㈡ 保險類
諫當 二百六十五元（按）
聯昌燕梳 一元二毫（買）
於仁 五百元（買）
千傘牌 五百二十元（按）
信甸燕梳 二百三十四元（按）

㈢ 航業類
德忌利士 三十九元（買）
省港澳 七元（按）
印度差部（優）三十元（按）
印度差那（常）三十五元（按）
含路 四十三司令（按）
於仁水艇 十叁元（按）

㈣ 礦類
Antamoks 九毫（賣）九毫一（按）
Baguio Gold 三毫六（按）
Benguet consolidated 十四元（按）
Do exploration（按）一毫九（賣）
Big Wedge 九仙 按
Gold River 二毫一（買）
Salacts 毫七（按）
United Paracales 三毫四（買）
開灤 十九個司令（買）
仰吉（單股）十六司令（按）
Shang hai Explorations 五元（按）
上海銀公司 六元（按）
亞金礦 九元六毫（賣）
Vens. Goldfields 四元五毫（按）

㈤ 置地酒店及屋宇類
大酒店 五元一毫（賣）
置地公司 五十二元（成）
Do 4070 Debentures 十厘（按）
信託公司 五元一毫半（按）
熱帶利士 九元半（按）
新亞酒店 四十五元（按）

㈥ 紗廠類
恰和紗廠 八元八毫（按）
上海紗廠（舊）七十四元（按）
同上（新）四十四元七毫半（按）
永安紗廠 五十三元（按）
德信紗廠 九元四毫（按）

㈦ 船澳倉倉類
九龍倉 一百十元半（賣）
均益倉（舊）一元四毫半（按）
均益倉（新）一毛半（按）
黃埔船澳 十二元半（按）
上海船澳 一百一十五元（按）
瑞鎔 五元（按）

㈧ 公用類
電車公司 二十元五毫（按）
山頂纜車 一十一元七毫半（按）
同上（新股）五元（按）
天星公司 一百元（按）
油蘇地小輪 二十二元（賣）
九龍電燈（舊）十元四毫半（賣）
九龍電燈（新）七元二毫半（賣）
香港電燈 七十二元七毫半（賣）
德律風（舊）廿五元四毫半（賣）
德律風（新）十一元半（按）

㈨ 實業類
省城冰廠 二元九毫（按）
英坭 一元九毫半（賣）一元八毫半（賣）
蘇綸 三元九毫（買）

㈩ 雜項公司類
牛奶公司 廿四元（買）
明達 二元（按）
娛樂 六元七毫半（按）
建新（舊）一元八毫（按）
同上（新）六毫半（按）
連卡佛 三元七毫半（買）
南洋 四元六毫（按）
先施 八元四毫（按）
香港永安 一百〇六元（按）
上海永安 一百〇一元（按）
屈臣 四元二毫（賣）
寶路公司 五毫半（按）
中法儲券九厘（買）
政府債券七厘七五（按）
南方游藝 一元三毫半（按）
政府債券 二厘（買）
Vibro Piling 六元三毫（賣）
上海電報 壹百二十一元
會飲電報 一司令八便士又四份之三

香港永安銀行有限公司
THE WING ON BANK LTD
HONG KONG

本銀行在香港政府註冊經營一切銀行業務國內國外均有代理辦匯兌凡來往存款活期存款儲蓄存款按揭抵押保管信託代理租務等辦理通融快捷妥當儲蓄各款保管箱出賃租值相宜長短期租賃一律歡迎

定期存款類別：短期之定期存款　長期之定期存款　存本付息之存款　按期之定期存款　分期還款之存款

現行利率：來往存款週息一厘半　活期存款週息二厘半　儲蓄存款週息三厘半　定期存款　三個月期週息三厘　六個月期週息四厘　九個月期週息四厘半　一年期週息五厘　特別付貯利息另議

行址在香港德輔道中第二十六號（電話[illegible]）
總司理郭泉　副司理郭琳弼

中國銀行

本行資本總額二千五百萬元辦理廿餘年經營國內外滙兌及銀行定期活期業務利息優厚各埠電滙票滙交付存款快當諸君惠顧極表歡迎

地址：皇后大道中四號　電話：[illegible]

廣東省銀行香港分行廣告

本行係由前廣東中央銀行所改組，由廣東省政府一次過足額發給資本毫銀一千三百萬元，辦理廣東省庫并代理國庫暨發行貨幣之特權，總行設在廣州，分行設在香港汕頭北海江門瓊州口岸及南路梅菉等處，資本充實，滙兌敏捷，各界光顧，無任歡迎。

地址 皇后大道五號　電話 營業處二零一一三　經理處二零一二二　經理司徒[illegible]啓

南洋香港廣東銀行有限公司告白

本行開辦廿餘年專營銀行一切業務滙兌駁收中外各埠法定資本一千一百萬元收足八百六十六萬九千六百元正

（附貯利率）一年期週息二厘。半年期週息厘半。活期週息半厘。來往賬息面議

附設貯寶箱分大小六種全年租銀由五元起至四十元止半年較平（最近增置新箱租者從速）

總行自置在香港德輔道中第六號

分行　廣州自置在西堤大馬路第十號　上海自置在英界寧波路第五十三號　漢口自置在英界揚子街第十九號　台山城自置在西路第一三號　舊金山自置在孟金孖利街第一零五號　暹羅曼谷什架華力街第七三四號

民國廿四年正月一日　總司理陸蓬山謹啟

英文中國經濟周刊

第廿五卷第五號已出版　實業部國際貿易局出版　每冊二角　南華日報館代售

先施銀業信託有限公司

本公司法定資本五百萬員專營銀行及信託一切業務附貯儲蓄利息優厚各埠滙兌交收敏捷代理水火人壽保險買賣股份物業証券找換各國金銀紙幣代理租務遺產如蒙惠顧無任歡迎

總行香港德輔道中　司理室電話二一三八五號　找換部電話三三八六八號　營業部電話二一九三六號

分行廣州光復南路　石岐孫文西路

正司理王吉兆謹啟

一週紀念

贈！

十二月初二起十二月十六止

萬應蜘蛛油。光顧！活皮蓮膚水　肺得靈治咳水　四毫！

可抽券（百倍千倍）的價值

上羊毛毡　上旅行毡　上珠被　靚時鐘　正皮喼　牙鉸子　銀相架　修甲具　壓木碗　等廿餘種

件件名貴．劵劵有獎
隨買隨送．決不落空
（但發行不在此例）

大道中三百廿四號蜘蛛藥行

湖北全省三大建設(一)

公路完成二千六百里 電話通話者五十一局 航政統制後營業極佳

(漢口通信)鄂省頻年災患,救死不遑,奚言建設,然以剿匪及工賑之故,完成公路電話甚多,內河航輪,亦整頓有效,茲誌公路、電話、航政、三大建設情形如次,

公路……鄂省公路、由建廳主持、修築、所謂汴粵京川洛韶三大幹綫、即橫互境內、係經全國經濟委員會所規劃者、其餘或屬支綫、或屬次要綫、或屬縣道、爲數共二十有六、計㈠、由漢口經宋埠、黃陂、麻城、至小界嶺、長一八一公里、㈡、由武昌至葛店、長三二公里、㈢、由大冶至陽新、長六公里、㈣、由廣濟至水、長五六公里、㈤由漢口經長江埠、應城、皂市、沙灘、十里舖、當陽、至宜昌、長三六零公里、㈥、由老河口、經樊城、襄陽、宜城、荊門、江陵、至沙市、長二八一公里、㈦、由沙市至公安、長七九公里、㈧、由樊城經棗陽、隨縣、安陸、至花園、長三三三公里、㈨、由老河口經穀城、草店、均縣、土堰、至白河、長二七二公里、㈩、由宜城經武安至南漳、長五十公里、(十一)由鍾祥經京山、皂市、天門、至岳口、長一九零公里、(十二)由安陸經雲夢、至長江埠、長五二公里、(十三)由廣水、經禮山、至黃陂、長一一六公里、(十四)、由宋埠經黃安至花園、長一五零公里、(十五)由中館驛至中途店、長四五公里、(十六)由廣濟至武穴、長三六公里、(十七)由楊家澤經臼口、鍾祥、豐樂河、至快活舖、長一四零公里、(十八)由大冶至黃石港、長三五公里、(十九)由應城經雲夢、至孝感、長八零公里、(二十)由應城至田店、長二三公里、(廿一)由應城至隊家河、長一八公里、(廿二)由應城至臨河口、長一○公里、(廿三)由武昌至青山、長一八公里、(廿四)由武昌至金口、長三五公里、(廿五)由武昌至珞珈山、長一六公里、(廿六)由武昌至白咀、長五八公里、全省公路共長二千六百九十五公里、每日汽車行駛路程共六千公里、尚有新修贛幹綫、自武昌直達南昌、年底一律完成、(未完)

香港九龍巴士一覽表

九龍

由	至	號數
尖沙咀	深水埗	1
尖沙咀	荔枝角	2
尖沙咀	九龍城(經紅磡)	3
尖沙咀	紀念碑	5
尖沙咀	九龍城(經彌敦道)	6
尖沙咀	九龍塘	7
尖沙咀	牛池灣	10
佐敦道碼頭	元朗	9
佐敦道碼頭	荔枝角	12
佐敦道碼頭	九龍塘	8
佐敦道碼頭	九龍城	13
深水埗	九龍城	11

香港

號數	時間	至	由
1	每十分鐘一次:上午六點十八分至下午十一點廿分止	跑馬地	皇家碼頭
2	每半小時一次:上午八點至下午十一點鐘止	太古	皇家碼頭
3	每五分鐘一次:上午七點卅二分起每十分鐘一次:[illegible]卅七分起	大學堂(經[illegible]道)	皇家碼頭
4	每十分鐘一次:上午七點卅二分至下午十一點廿分止	大學堂(經[illegible]道)	皇家碼頭
3A	約每小時一次:上午七點卅分至下午十一點廿分止	摩星嶺	皇家碼頭
3A		打波地	皇家碼頭
6	每小時一次:由上午八點至下午八點止	淺水灣	皇家碼頭
6		黃泥涌凹	皇家碼頭
6		嶺南學校	皇家碼頭
3A		摩星嶺	大學堂
3A		皇家碼頭	大學堂
3A		打波地	大學堂
7A	每小時一次:由上午七點至下午八點止	赤柱	香港仔
7A		淺水灣	香港仔
7A		深水灣	香港仔
7A		赤柱	淺水灣
7A		香港圍	淺水灣
7A		赤柱	深水灣
7A		淺水灣	深水灣
7	每十五分鐘一次:上午六點起每小時一次:下午六點起	香港仔	西營盤
5	每五分鐘一次:上午六點卅分至正午十二點止	堅尼地城	大坑
7A		赤柱	香港圍
7A		赤柱	壽臣山道
3A		打波地	摩星嶺

國營招商局船期廣告

海利	往汕頭上海	十二月初八開
海貞	往汕頭上海	十二月十一開
海[illegible]	往汕頭上海青島	十二月十三開
海亨	往汕頭上海	十二月十四開
公平	往汕頭上海青島	十二月十六開
海元(新客船)	往汕頭上海	十二月十八開

兼轉駁北洋長江各埠 寶號附貨請至本局面議

有碼頭貨倉租賃 電話二八一八零

航務一覽

入口輪船

元月十一號入口

(船名)	(由何埠來)	(船行)
得B...tten	基隆	華林
沙文將軍General Sherman	上海	美國郵
馬郎Maron	小呂宋	太古
海利Hai Lee	海口	多利臣
亞力打Aletta	汕頭	亞細亞
睬治Ranchi	上海	鐵行
新海門Seistan	汕頭	德利士
貴生Kwai Sang	汕頭	渣甸
嘉應Kaying	上海	太古
澳洲Ouchso	廣州灣	太豐
安徽Onhui	海口	太古
三民Haudron	西貢	那臣

出口輪船

(開往各埠)	(船名)		(船行)
海口石叻	美南Manan	十二	太古
上海汕頭	海利Hai Lee	十二	招商局
三水梧州	中安Chung On	十二	西興
三水梧州	安平On Ping	十二	祥安
廣州灣海口海防	永利Wing Lee	十二	太豐
小呂宋	馬來皇子Malsyna Prince	十二	太子行
上海大連日本	富路打Folda	十二	吻睹士
上海日本	馬郎Maron	十二	太古
小呂宋	沙文將軍Gen. Sherman	十二	美郵船
小呂宋	麥堅利總統Pres Mackinly	十二	大來
孟米馬賽倫敦	蘭治Ranch	十二	鐵行
三水梧州	天生Tan Sang	十三	復安
三水梧州	江蘇Kong Soo	十三	航運
汕頭上海青島	貴生Kwai Sang	十三	渣甸
汕頭上海青島	山東Shantung	十三	太古
汕頭曼谷	希那士Hellas	十三	多利臣
汕頭曼谷	張家口Kalgan	十三	太古
小呂宋哥林堡	沙保藏根Sartracken	十三	吻睹士
三水梧州	廣意Kwong Yee	十四	啓志
三水梧州	祥和Wo Ping Yat	十四	祥安
三水梧州	平樂Ping Lok	十四	鮮安
上海大連日本	忌連亞梅Glenamoy	十四	渣甸
上海日本	地尼安郎Triaron	十四	多利臣
小呂宋星架波哥林堡咸北	奧登北Oldenburg	十四	捷臣
三水梧州	江會Kongolog	十五	航運
汕頭廈門福州	海澄Hai Ching	十五	德利士
汕頭上海青島	怡生Norviken	十六	渣甸
汕頭上海青島	新疆Sinkiang	十六	太古
汕頭廈門	金馬Cremer	十六	渣華
汕頭福州烟台天津	恒生Hang Sang	十六	渣甸
廈門上海	濟南Tsinan	十六	太古
上海日本檀香山羅省三藩市巴拿馬夏灣拿波士頓鳥約	他輔總統Pres Taft	十六	大來
上海日本域多利溫哥華歐美國夏灣西印度尋埠	俄國皇后Emp of Russa	十六	昌興
星架坡庇能哥林堡亞丁晏滑伊提扭馬些	寶天那Antenor	十六	太古
安南西貢	大利商New Mathilde	十七	南泰隆
星架波哥林堡馬賽	亞倫士剔Arenskerk		渣華
上海	非來拿士Troilus	十七	太古
小呂宋	亞洲皇后Emp of Asia	十七	昌興
小呂宋	禮華總統Pres Hoover	十七	大來
星架坡孟米哥林堡	于德羅素Conte Rosso		意郵船
上海日本三藩市巴拿馬波士頓鳥約	太陽Tai Yang	十八	天祥
小呂宋	沙德士Texas	十八	美輪船
上海大連日本	保佗爾Burrsand	十八	捷臣
汕頭上海廈門	岳州Yu Chow	十八	太古
上海日本	萬尼花士Meneubus	十九	太古
汕頭上海青島	富陞Eoosi Hing	二十	德忌利士
汕頭曼谷	戟莫Brmop	二十	多利臣
汕頭曼谷	江蘇Kiangsu	二十	太古
上海大連	徽州Hu Chow	廿一	太古
汕頭上海青島	新寧Sunning	廿一	太古
小呂宋	芝尼加拿Negara	廿二	渣華
廈門上海	太原Tai Yuen	廿三	太古

輪船抵港電音

(船名)	(由何處來)	(約何日到)	(船行)
蘭治	石叻	十一日	鐵行
麥堅利總統	舍路日本上海	十一日	大來
馬德仁晶連士	烏約	十一日	太子
沙文將軍	烏約	十一日	美郵船
富達	石叻	十二日	吻睹士
奧登堡	石叻	十二日	捷成
鉉埔波地	西貢	十二日	法郵船
沙寶岸	石叻	十二日	吻睹士
海貞	上海汕頭	十三日	招商局
他輔總統	小呂宋	十四日	大來
忌連亞梅	石叻	十四日	渣甸
金生	上海	十五日	渣甸
金龍	烏約	十五日	美郵船
非力士羅素	上海	十六日	法郵船
晏天那	上海	十六日	藍烟通
太陽	舊金山	十七日	天祥
台來拿士	石叻	十六日	藍烟通
畢倫	石叻	十七日	捷成
干得羅素	上海	十七日	意郵船
亞洲皇后	由溫哥華開經日本上海	十七日	昌興
浩華總統	由舊金山開經日本上海	十七日	大來

郵局截收函件時間表

(船名)	(往何處)	(日期)	(担保信)(平常信)
沙文將軍	小呂宋	十一	下午五點半
太平	小呂宋澳洲西倫	十一	下午九點半
羅華晶地	上海日本歐洲	十一	下午三點半
海陽	汕頭廈門福州	十一	下午二點
芝沙路亞	廈門	十二	上午十點
蘭治	石叻錫蘭印度毛厘士埃及歐洲二月八日抵馬賽	十二	担保九點三刻 常信十點半
麥堅利總統	小呂宋	十二	下午四點半
鉉埔波地	上海日本	十二	下午伍點
張家口	汕頭曼谷	十三	上午九點
湖北	福州	十四	下午五點
海澄	汕頭廈門福州	十五	下午二點
他輔總統	上海日本檀香山	十五	下午五點

渣甸輪船公司船期廣告

啓者本公司茲有固堅快捷輪船名

怡生	往汕頭上海青島	正月十六上午九點開行
恒生	往汕頭福州烟台天津	正月十七號早開行
金生	往廈門神戶大阪	正月十八上午七點開行
茂生	往山打根	正月十七正午開行
富陞	往汕頭上海青島	正月廿號上午九點開行
浩生	往星架波庇能吉打	正月廿六下午四點開行
日陞	往汕頭廈門烟台天津	正月廿三上午九點開行
源生	往汕頭上海青島	正月廿三上午九點開行
和生	往汕頭上海青島	正月廿七上午九點開行

凡往汕頭上海青島輪船除星期日外均有船落方便接駁長江各埠貨物搭客如欲附貨搭船者請移玉至本公司辦房面議是荷 渣甸公司謹啓

民國二十四年正月十三號 自動電話弍壹四七七

太古洋行船期

美南	海口石叻	正月十二號下午四點
廣元	海口北海海防	正月十三號下午四點
湖北	福州上海大連	正月十四號下午五點
山東	汕頭上海青島	正月十三號正午
張家口	汕頭暹羅	正月十三號下午一點
新疆	汕頭上海青島	正月十六號正午
湖南	汕頭福州威海烟台天津	二十號正午
濟南	廈門上海	正月十六下午五點
濰州	海口北海海防	正月十八下午四點
岳州	汕頭廈門上海	正月十八下午五點
新寧	廈門上海青島	正月廿號正午
江蘇	汕頭暹羅	正月廿號正午
惠州	福州上海大連	正月廿號下午五點

貴客附貨請至本行或德輔道西三號太古分局電話式式零零式

貴客搭船定位請到德輔道中壹百廿七號南泰恒記電話式零壹弍五

華人總經理莫[illegible] 分局經理蔡[illegible] 謹啓

省港廣生隆洋煤行船期廣告

通成 本行有堅固快捷輪 夏準歷十二月十八日啓行往荷屬三馬遞打厘、夾板埠、英屬山打根埠 如欲搭船附貨請到本行面商無任歡迎

港行德輔道西五十三號自動電話二四一四四號

省行沙基路一百二十二號自動電話一二八一零

德記利士公司船期告白

新海門	汕頭廈門福州	十二月初九日星期日下午四點開行
海澄	汕頭廈門福州	十二月十一星期二下午三點開行
海陽	汕頭廈門福州	十二月初七星期五下午四點開行
海寧	汕頭廈門福州	十二月十四星期五下午四點開行

貴客如欲搭船附貨者請到本公司辦房面議是荷 德記利士公司啓 甲戌年十二月初一日

亨寶輪船公司 新式快捷輪船

哥廸禮拿號 »CORDILLERA«

准四月十八日由港啓行 由香港至那不勒斯灣 僅需廿四日

哥廸禮拿號係最新式雙螺旋馬達機輪堅固快捷建于一九三三年專行駛熱帶航線頭等位設客位及經濟艙客位無不俱備佈置華麗異常舒適

請速定位以免向隅

香港總代理 捷成洋行 必打街

廣九鐵路行車時間表

華段客車

由石龍至深圳	由大沙頭至石龍	由深圳至石龍	由石龍至大沙頭
上午六點卅分開	下午五點正開	下午一點卅五分開	上午七點正開
十點十八分到	七點十五分到	五點十分到	九點卅五分到

英段客車

由九龍開往深圳沿途停站

開	到
上午六點廿五分開	七點廿六分到
上午八點四十三分開	九點廿六分到
上午九點零五分開	九點四六分到
上午十點十六分開	十二點十七分到
正午十二點開	下午十二點五十九分到
下午一點二十分開	兩點十七分到
下午兩點廿五分開	三點一十分到
下午三點四十二分開	四點四十六分到
下午五點〇八分開	六點〇八分到
下午六點卅六分開	七點卅六分到
下午七點四十九分開	八點四十七分到

由深圳開往九龍沿途停站

開	到
上午七點〇二分開	八點〇二分到
上午七點四十四分開	八點四十二分到
上午九點五十六分開	十點五十五分到
上午十點五十三分開	十一點四十分到
下午十二點零五分開	一點〇六分到
下午兩點廿一分開	三點廿四分到
下午三點十五分開	四點廿二分到
下午四點五十分開	五點四十三分到
下午五點四十四分開	六點卅二分到
下午六點十七分開	七點十五分到
下午七點十三分開	八點零二分到
下午十點十五分開	十點五十一分到

注意 八點四十三分,九點零五分,十點五十三分,兩點廿五分,四點五十分,七點十三分,及十點十五分之七次車,只載頭等客,三點十五分之一次車,逢星期假期停開,八點四十三分,九點零五分,十點五十三分,及四點五十分之四次車,祇係星期假期行走

快車票價

由九龍往省 頭等五元 二等二元八毫 三等一元二毫 頭等來回票港銀八元五毫

由省來九龍 頭等七元二毫 二等三元八毫 三等一元六毫 頭等來回票省毫十二元

西港口有票賣,駁客汽車免費停車沿途票價可向各站詢問。快車停車俱有軍警隨車保護。週密異常。頭二等客位裝飾華麗。座位舒暢。招待殷勤。三等客位俱用原日二等改裝。光綫通爽大加改良。

千金壹刻

乘快車往廣州

可省君之寶貴光陰.

177公里之路程

祇需177分鐘之時間.

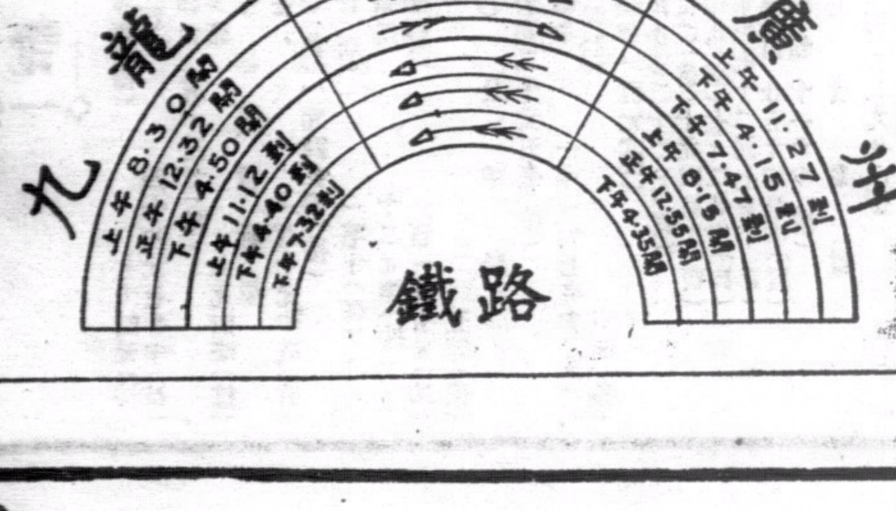

LLOYD TRIESTINO

FLOTTE RIUNITE LLOYD TRIESTINO-MARITTIMA ITALIANA-SITMAR

意國郵船公司

快捷郵船

加設華人頭等艙廚師侍役等利便華僑搭客船上層位舒適招待周到中西餐食俱皆美滿

千德羅素 元月五號往上海 元月十七號往星洲印度意大利

滿加利 快捷貨船 元月十七號往上海日本

辦事處皇后行 電話三二九八一 三二九八二
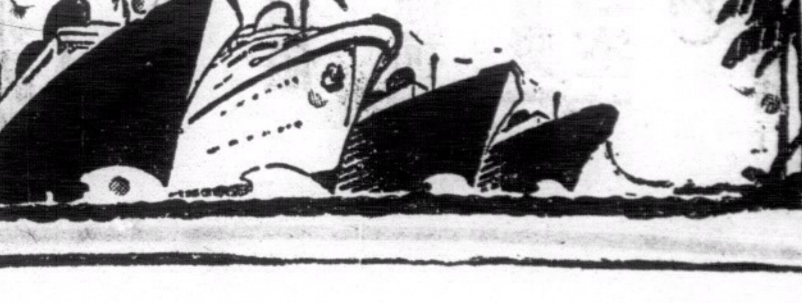
華人貨客經理郭鳳庭 千諾道中三十九號二樓 電話二二三○一